



## ข้อมูลสารสนเทศ ปีการศึกษา 2566

กลุ่มนโยบายและแผน  
สำนักงานเขตพื้นที่การศึกษาประถมศึกษาอุบลราชธานี เขต 1  
สำนักงานคณะกรรมการการศึกษาขั้นพื้นฐาน  
กระทรวงศึกษาธิการ

## คำนำ

สำนักงานเขตพื้นที่การศึกษาประถมศึกษาอุบลราชธานี เขต 1 ได้รวบรวมข้อมูลสารสนเทศจากสถานศึกษา และหน่วยงานที่เกี่ยวข้อง โดยยึดข้อมูล ณ วันที่ 10 มิถุนายน 2566 ซึ่งประกอบด้วยข้อมูลสารสนเทศ จำนวน 3 ส่วน คือ ข้อมูลพื้นฐานสำนักงานเขตพื้นที่การศึกษาประถมศึกษาอุบลราชธานี เขต 1 ข้อมูลเกี่ยวกับสถานศึกษา ข้อมูลนักเรียนและบุคลากรในสถานศึกษา เพื่อจัดทำเป็นเอกสารข้อมูลสารสนเทศเขตพื้นที่การศึกษาประถมศึกษาอุบลราชธานี เขต 1 ประจำปีการศึกษา 2566 ขึ้น โดยมีวัตถุประสงค์เพื่อใช้เป็นข้อมูลสนับสนุนการบริหารจัดการ การกำหนดนโยบาย การวางแผนพัฒนาการศึกษา การติดตามประเมินผลรายงานผลการจัดการศึกษาในเขตพื้นที่การศึกษาประถมศึกษาอุบลราชธานี เขต 1

ขอขอบคุณ หน่วยงาน สถานศึกษา และบุคลากรทางการศึกษาทุกท่าน ที่ได้ให้ความร่วมมือเป็นอย่างดี ในการให้ข้อมูลในแต่ละส่วนที่เกี่ยวข้อง ทำให้การรวบรวมข้อมูลเพื่อจัดทำเอกสารข้อมูลสารสนเทศจนเสร็จสมบูรณ์ หวังเป็นอย่างยิ่งว่า เอกสารฉบับนี้ จะมีส่วนช่วยสนับสนุนการบริหารจัดการของหน่วยงานสถานศึกษา ตลอดจนประชาชนทั่วไป ให้บรรลุตามเป้าหมายต่อไป

สำนักงานเขตพื้นที่การศึกษาประถมศึกษาอุบลราชธานี เขต 1

## สารบัญ

	หน้า
คำนำ	
<b>ส่วนที่ 1 ข้อมูลพื้นฐาน</b>	<b>1</b>
○ ประวัติความเป็นมา	1
○ เขตการปกครอง	6
○ สถานที่ตั้ง	6
○ แผนภูมิโครงสร้างการบริหารจัดการศึกษา	7
○ ข้อมูลบุคลากร	8
<b>ส่วนที่ 2 ข้อมูลเกี่ยวกับสถานศึกษา</b>	<b>9</b>
○ จำนวนสถานศึกษาในสังกัด จำนวนตามประเภท ปีการศึกษา 2566	9
○ จำนวนสถานศึกษาในสังกัด จำแนกตามระดับการศึกษาที่จัดสอน ปีการศึกษา 2566	9
○ จำนวนสถานศึกษาในสังกัด จำแนกตามขนาดสถานศึกษา ปีการศึกษา 2566	10
○ จำนวนสถานศึกษาขนาดเล็กในสังกัด จำแนกเป็นอำเภอ ปีการศึกษา 2566	10
<b>ส่วนที่ 3 ข้อมูลนักเรียนและบุคลากรในสถานศึกษา</b>	<b>14</b>
○ ครูผู้สอน นักเรียนในสังกัด ปีการศึกษา 2566	14
○ จำนวนห้องเรียน นักเรียนในสังกัด ปีการศึกษา 2566	13
○ จำนวนนักเรียนแยกเพศในสังกัด ปีการศึกษา 2566	13
○ จำนวนนักเรียนในสังกัด จำแนกตามอำเภอ ปีการศึกษา 2566	14
○ เปรียบเทียบจำนวนนักเรียนในสังกัด ปีการศึกษา 2562 - 2566	15
○ อัตราการออกกลางคัน จำแนกตามสาเหตุและระดับการศึกษา ปีการศึกษา 2565 (สิ้นปีการศึกษา 2565)	16
○ อัตราการเรียนจบ ของนักเรียนชั้น ป.6 ม.3 และ ม.6 ปีการศึกษา 2565	17
<b>ภาคผนวก</b>	<b>19</b>
○ รายชื่อสถานศึกษาในสังกัดสำนักงานเขตพื้นที่การศึกษาประถมศึกษาอุบลราชธานี เขต 1	20
○ รายชื่อโรงเรียนขนาดเล็กสังกัดสำนักงานเขตพื้นที่การศึกษาประถมศึกษาอุบลราชธานี เขต 1 ปีการศึกษา 2566	26
○ รายชื่อโรงเรียนขยายโอกาสสังกัดสำนักงานเขตพื้นที่การศึกษาประถมศึกษาอุบลราชธานี เขต 1 ปีการศึกษา 2566	32
○ เครือข่ายสถานศึกษา ในสังกัดสำนักงานเขตพื้นที่การศึกษาประถมศึกษาอุบลราชธานี เขต 1	34
○ คณะผู้จัดทำ	41

## สารบัญตาราง

	หน้า	
ตาราง 1	สำนักงานเขตพื้นที่การศึกษาประถมศึกษาอุบลราชธานี เขต 1 มีพื้นที่ครอบคลุมเขตการปกครองในจังหวัดอุบลราชธานี จำนวน 5 อำเภอ	6
ตาราง 2	ข้อมูลข้าราชการครูและบุคลากรทางการศึกษาในสังกัดสำนักงานเขตพื้นที่การศึกษาประถมศึกษาอุบลราชธานี เขต 1	8
ตาราง 3	จำนวนสถานศึกษาในสังกัดสำนักงานเขตพื้นที่การศึกษาประถมศึกษาอุบลราชธานี เขต 1 จำนวนตามประเภทสถานศึกษา ปีการศึกษา 2566	9
ตาราง 4	จำนวนสถานศึกษาในสังกัดสำนักงานเขตพื้นที่การศึกษาประถมศึกษาอุบลราชธานี เขต 1 จำแนกตามระดับการศึกษาที่จัดการสอน ปีการศึกษา 2566	9
ตาราง 5	จำนวนสถานศึกษาในสังกัดสำนักงานเขตพื้นที่การศึกษาประถมศึกษาอุบลราชธานี เขต 1 จำแนกตามขนาดสถานศึกษา ปีการศึกษา 2566	10
ตาราง 6	จำนวนสถานศึกษาขนาดเล็กในสังกัดสำนักงานเขตพื้นที่การศึกษาประถมศึกษาอุบลราชธานี เขต 1 จำแนกเป็นอำเภอ ปีการศึกษา 2566	10
ตาราง 7	เปรียบเทียบสถานศึกษาขนาดเล็กในสังกัดสำนักงานเขตพื้นที่การศึกษาประถมศึกษาอุบลราชธานี เขต 1 ปีการศึกษา 2562 - 2566 จำแนกตามอำเภอ	11
ตาราง 8	อัตราส่วนครูต่อนักเรียนในสังกัดสำนักงานเขตพื้นที่การศึกษาประถมศึกษาอุบลราชธานี เขต 1 ปีการศึกษา 2566	12
ตาราง 9	อัตราส่วนห้องเรียนต่อนักเรียนในสังกัดสำนักงานเขตพื้นที่การศึกษาประถมศึกษาอุบลราชธานี เขต 1 ปีการศึกษา 2566	13
ตาราง 10	ร้อยละของนักเรียนในสังกัดสำนักงานเขตพื้นที่การศึกษาประถมศึกษาอุบลราชธานี เขต 1 จำแนกตามเพศ ปีการศึกษา 2566	13
ตาราง 11	จำนวนนักเรียนในสังกัดสำนักงานเขตพื้นที่การศึกษาประถมศึกษาอุบลราชธานี เขต 1 จำแนกตามอำเภอ และระดับชั้น ปีการศึกษา 2566	14
ตาราง 12	จำนวนนักเรียนในสังกัดสำนักงานเขตพื้นที่การศึกษาประถมศึกษาอุบลราชธานี เขต 1 จำแนกตามระดับชั้น ปีการศึกษา 2562 - 2566	15
ตาราง 13	อัตราการออกกลางคันของนักเรียนในสังกัดสำนักงานเขตพื้นที่การศึกษาประถมศึกษาอุบลราชธานี เขต 1 จำแนกตามสาเหตุ ปีการศึกษา 2565	16
ตาราง 14	อัตราการออกกลางคันของนักเรียนในสังกัดสำนักงานเขตพื้นที่การศึกษาประถมศึกษาอุบลราชธานี เขต 1 จำแนกตามระดับการศึกษา ปีการศึกษา 2565	16
ตาราง 15	อัตราการเรียนจบของนักเรียนชั้น ป.6 ในสังกัดสำนักงานเขตพื้นที่การศึกษาประถมศึกษาอุบลราชธานี เขต 1 จำแนกตามอำเภอ ปีการศึกษา 2565	17
ตาราง 16	อัตราการเรียนจบของนักเรียนชั้น ม.3 ในสังกัดสำนักงานเขตพื้นที่การศึกษาประถมศึกษาอุบลราชธานี เขต 1 จำแนกตามอำเภอ ปีการศึกษา 2565	17
ตาราง 17	อัตราการเรียนจบของนักเรียนชั้น ม.6 ในสังกัดสำนักงานเขตพื้นที่การศึกษาประถมศึกษาอุบลราชธานี เขต 1 จำแนกตามอำเภอ ปีการศึกษา 2565	18

# ส่วนที่ 1

## ข้อมูลพื้นฐาน

### ความเป็นมา

ตามประกาศกระทรวงศึกษาธิการ เรื่อง การแบ่งส่วนราชการสำนักงานเขตพื้นที่การศึกษา ประกาศ ณ วันที่ 22 พฤศจิกายน 2560 ประกาศในราชกิจจานุเบกษา เล่ม 134 ตอนพิเศษ 295 ง หน้า 13 วันที่ 29 พฤศจิกายน 2560 ประกาศกระทรวงศึกษาธิการ เรื่อง การแบ่งส่วนราชการภายในสำนักงานเขตพื้นที่การศึกษา พ.ศ.2560 และในราชกิจจานุเบกษา เล่ม 135 ตอนพิเศษ 218 ง หน้า 27 วันที่ 7 กันยายน 2561 และประกาศกระทรวงศึกษาธิการ เรื่อง การแบ่งส่วนราชการภายในสำนักงานเขตพื้นที่การศึกษา (ฉบับที่ 2) พ.ศ. 2561 ให้สำนักงานเขตพื้นที่การศึกษามีอำนาจหน้าที่ดำเนินการให้เป็นไปตามอำนาจหน้าที่ของสำนักงานเขตพื้นที่การศึกษาตามกฎหมายว่าด้วยระเบียบบริหารราชการกระทรวงศึกษาธิการ และมีอำนาจหน้าที่ดังต่อไปนี้

1. จัดทำนโยบาย แผนพัฒนา และมาตรฐานการศึกษาของเขตพื้นที่การศึกษาให้สอดคล้องกับนโยบาย มาตรฐานการศึกษา แผนการศึกษา แผนพัฒนาการศึกษาขั้นพื้นฐาน และความต้องการของท้องถิ่น
2. วิเคราะห์การจัดตั้งงบประมาณเงินอุดหนุนทั่วไปของสถานศึกษา และหน่วยงานในเขตพื้นที่การศึกษา และแจ้งการจัดสรรงบประมาณที่ได้รับให้หน่วยงานข้างต้นรับทราบ รวมทั้งกำกับตรวจสอบ ติดตามการใช้จ่ายงบประมาณของหน่วยงานดังกล่าว
3. ประสาน ส่งเสริม สนับสนุน และพัฒนาหลักสูตรร่วมกับสถานศึกษาในเขตพื้นที่การศึกษา
4. กำกับ ดูแล ติดตาม และประเมินผลสถานศึกษาขั้นพื้นฐานและในเขตพื้นที่การศึกษา
5. ศึกษา วิเคราะห์ วิจัย และรวบรวมข้อมูลสารสนเทศด้านการศึกษาในเขตพื้นที่การศึกษา
6. ประสานการระดมทรัพยากรด้านต่าง ๆ รวมทั้งทรัพยากรบุคคล เพื่อส่งเสริม สนับสนุนการจัดและพัฒนาการศึกษาในเขตพื้นที่การศึกษา
7. จัดระบบการประกันคุณภาพการศึกษา และประเมินผลสถานศึกษาในเขตพื้นที่การศึกษา
8. ประสาน ส่งเสริม สนับสนุน การจัดการศึกษาของสถานศึกษาเอกชน องค์กรปกครองส่วนท้องถิ่น รวมทั้งบุคคล องค์กรชุมชน องค์กรวิชาชีพ สถาบันศาสนา สถานประกอบการ และสถาบันอื่นที่จัดการศึกษารูปแบบที่หลากหลายในเขตพื้นที่การศึกษา
9. ดำเนินการและประสาน ส่งเสริม สนับสนุนการวิจัยและพัฒนาการศึกษาในเขตพื้นที่การศึกษา
10. ประสาน ส่งเสริม การดำเนินงานของคณะกรรมการ คณะอนุกรรมการ และคณะทำงานด้านการศึกษา
11. ประสานการปฏิบัติราชการทั่วไปกับองค์กรหรือหน่วยงานต่างๆ ทั้งภาครัฐ เอกชน และองค์กรปกครองส่วนท้องถิ่น
12. ปฏิบัติงานร่วมกับหรือสนับสนุนการปฏิบัติงานของหน่วยงานอื่นที่เกี่ยวข้องหรือได้รับมอบหมาย

ให้แบ่งส่วนราชการภายในสำนักงานเขตพื้นที่การศึกษา ไว้ดังต่อไปนี้

- (1) กลุ่มอำนวยการ
- (2) กลุ่มนโยบายและแผน
- (3) กลุ่มส่งเสริมการศึกษาทางไกล เทคโนโลยีสารสนเทศและการสื่อสาร
- (4) กลุ่มบริหารงานการเงินและสินทรัพย์
- (5) กลุ่มบริหารงานบุคคล
- (6) กลุ่มพัฒนาครูและบุคลากรทางการศึกษา
- (7) กลุ่มนิเทศ ติดตาม และประเมินผลการจัดการศึกษา
- (8) กลุ่มส่งเสริมการจัดการศึกษา
- (9) หน่วยตรวจสอบภายใน
- (10) กลุ่มกฎหมายและคดี

ส่วนราชการภายในสำนักงานเขตพื้นที่การศึกษามีอำนาจหน้าที่ดังต่อไปนี้

- (1) กลุ่มอำนวยการ มีอำนาจหน้าที่ดังต่อไปนี้
  - (ก) ปฏิบัติงานสารบรรณสำนักงานเขตพื้นที่การศึกษา
  - (ข) ดำเนินการเกี่ยวกับงานช่วยอำนวยการ
  - (ค) ดำเนินการเกี่ยวกับอาคารสถานที่ สิ่งแวดล้อม และยานพาหนะ
  - (ง) จัดระบบบริหารงาน การควบคุมภายใน และพัฒนาองค์กร
  - (จ) ประชาสัมพันธ์ เผยแพร่กิจการ ผลงาน และบริการข้อมูลข่าวสาร
  - (ฉ) ประสานการดำเนินงานระหว่างหน่วยงานภายในและภายนอกเขตพื้นที่การศึกษา
  - (ช) ดำเนินการเลือกตั้งและสรรหากรรมการและอนุกรรมการ
  - (ซ) ประสาน ส่งเสริมการจัดสวัสดิการและสวัสดิภาพ
  - (ณ) ปฏิบัติหน้าที่อื่นที่เกี่ยวข้องกับกิจการภายในของสำนักงานเขตพื้นที่การศึกษาที่มีใช่งานของส่วนราชการใดโดยเฉพาะ
  - (ญ) ปฏิบัติงานร่วมกับหรือสนับสนุนการปฏิบัติงานของหน่วยงานอื่นที่เกี่ยวข้องหรือที่ได้รับมอบหมาย
- (2) กลุ่มนโยบายและแผน มีอำนาจหน้าที่ดังต่อไปนี้
  - (ก) จัดทำนโยบายและแผนพัฒนาการศึกษาให้สอดคล้องกับนโยบาย มาตรฐานการศึกษา แผนการศึกษา แผนพัฒนาการศึกษาขั้นพื้นฐาน และความต้องการของท้องถิ่น
  - (ข) วิเคราะห์การจัดตั้งงบประมาณเงินอุดหนุนทั่วไปของสถานศึกษาและแจ้งการจัดสรรงบประมาณ
  - (ค) ตรวจสอบ ติดตาม ประเมิน และรายงานผลการใช้จ่ายงบประมาณและผลการปฏิบัติตามนโยบายและแผน
  - (ง) ดำเนินการวิเคราะห์ และจัดทำข้อมูลเกี่ยวกับการจัดตั้ง ยุบ รวม เลิก และโอนสถานศึกษาขั้นพื้นฐาน
  - (จ) ปฏิบัติงานร่วมกับหรือสนับสนุนการปฏิบัติงานของหน่วยงานอื่นที่เกี่ยวข้องหรือที่ได้รับมอบหมาย

- (3) กลุ่มส่งเสริมการศึกษาทางไกล เทคโนโลยีสารสนเทศและการสื่อสาร มีอำนาจหน้าที่ดังต่อไปนี้
- (ก) ศึกษา วิเคราะห์ ดำเนินการ และส่งเสริมการจัดการศึกษาทางไกล
  - (ข) ศึกษา วิเคราะห์ วิจัย และพัฒนาระบบข้อมูลสารสนเทศเพื่อการบริหารและการจัดการศึกษา
  - (ค) ดำเนินงานสารสนเทศเพื่อการบริหารและการจัดการศึกษา
  - (ง) ดำเนินการวิเคราะห์ และปฏิบัติงานระบบคอมพิวเตอร์และเทคโนโลยีสารสนเทศและการสื่อสาร
  - (จ) ส่งเสริม สนับสนุน และดำเนินงานบริการเทคโนโลยีสารสนเทศ
  - (ฉ) ปฏิบัติงานร่วมกับหรือสนับสนุนการปฏิบัติงานของหน่วยงานอื่นที่เกี่ยวข้องหรือที่ได้รับมอบหมาย
- (4) กลุ่มบริหารงานการเงินและสินทรัพย์ มีอำนาจหน้าที่ดังต่อไปนี้
- (ก) ดำเนินงานเกี่ยวกับงานบริหารการเงิน
  - (ข) ดำเนินงานเกี่ยวกับงานบริหารงานบัญชี
  - (ค) ดำเนินงานเกี่ยวกับงานบริหารงานพัสดุ
  - (ง) ดำเนินงานเกี่ยวกับงานบริหารสินทรัพย์
  - (จ) ให้คำปรึกษาสถานศึกษาเกี่ยวกับการดำเนินงานบริหารการเงิน งานบัญชี งานพัสดุ และงานบริหารสินทรัพย์
  - (ฉ) ปฏิบัติงานร่วมกับหรือสนับสนุนการปฏิบัติงานของหน่วยงานอื่นที่เกี่ยวข้องหรือที่ได้รับมอบหมาย
- (5) กลุ่มบริหารงานบุคคล มีอำนาจหน้าที่ดังต่อไปนี้
- (ก) วางแผนอัตรากำลังและกำหนดตำแหน่ง
  - (ข) ส่งเสริม สนับสนุนการมีหรือเลื่อนวิทยฐานะ
  - (ค) วิเคราะห์และจัดทำข้อมูลเกี่ยวกับการสรรหา บรรจุและแต่งตั้ง ย้าย โอน และการลาออกจากราชการของข้าราชการครูและบุคลากรทางการศึกษา
  - (ง) ศึกษา วิเคราะห์ และดำเนินการเกี่ยวกับการประเมินผลการปฏิบัติงาน การเลื่อนเงินเดือน การมอบหมายหน้าที่ให้ปฏิบัติของข้าราชการครูและบุคลากรทางการศึกษา
  - (จ) จัดทำข้อมูลเกี่ยวกับบำเหน็จความชอบและทะเบียนประวัติ
  - (ฉ) จัดทำข้อมูลระบบจ่ายตรงเงินเดือนและค่าจ้างประจำ
  - (ช) ปฏิบัติการบริการและอำนวยความสะดวกในเรื่องการออกหนังสือรับรองต่าง ๆ การออกบัตรประจำตัว และการขออนุญาตต่าง ๆ
  - (ซ) ศึกษา วิเคราะห์ และจัดทำข้อมูลเพื่อดำเนินงานวินัย อุทธรณ์ ร้องทุกข์ และการดำเนินคดีของรัฐ
  - (ฌ) ปฏิบัติงานร่วมกับหรือสนับสนุนการปฏิบัติงานของหน่วยงานอื่นที่เกี่ยวข้องหรือที่ได้รับมอบหมาย

- (6) กลุ่มพัฒนาครูและบุคลากรทางการศึกษา มีอำนาจหน้าที่ดังต่อไปนี้
- (ก) ดำเนินงานฝึกอบรมการพัฒนาอย่างต่อเนื่อง
  - (ข) ดำเนินงานฝึกอบรมพัฒนาเพื่อเพิ่มศักยภาพการปฏิบัติงาน
  - (ค) ดำเนินงานพัฒนาข้าราชการครูและบุคลากรทางการศึกษาให้เป็นไป ตามมาตรฐานวิชาชีพและจรรยาบรรณ
  - (ง) ปฏิบัติงานส่งเสริม สนับสนุน และยกย่องเชิดชูเกียรติข้าราชการครูและบุคลากรทางการศึกษา
  - (จ) ดำเนินการเกี่ยวกับการลาศึกษาต่อ ฝึกอบรม หรือปฏิบัติการวิจัยภายในประเทศ หรือต่างประเทศ
  - (ฉ) ศึกษา วิเคราะห์ วิจัย และเสริมสร้างระบบเครือข่ายการพัฒนาครูและบุคลากรทางการศึกษา
  - (ช) ปฏิบัติงานร่วมกับหรือสนับสนุนการปฏิบัติงานของหน่วยงานอื่นที่เกี่ยวข้อง หรือที่ได้รับมอบหมาย
- (7) กลุ่มนิเทศ ติดตามและประเมินผลการจัดการศึกษา มีอำนาจหน้าที่ดังต่อไปนี้
- (ก) ประสาน ส่งเสริม สนับสนุนและพัฒนาหลักสูตรการศึกษาขั้นพื้นฐาน หลักสูตร การศึกษาระดับก่อนประถมศึกษา และหลักสูตรการศึกษาพิเศษ
  - (ข) ศึกษา วิเคราะห์ วิจัย เพื่อพัฒนาหลักสูตรการสอนและกระบวนการเรียนรู้ของผู้เรียน
  - (ค) วิจัย พัฒนา ส่งเสริม ติดตาม ตรวจสอบ และประเมินเกี่ยวกับการวัดและ การประเมินผลการศึกษา
  - (ง) วิจัย พัฒนา ส่งเสริม มาตรฐานการศึกษาและการประกันคุณภาพการศึกษา รวมทั้งประเมิน ติดตาม และตรวจสอบคุณภาพการศึกษา
  - (จ) นิเทศ ติดตาม และประเมินผลการจัดการศึกษา
  - (ฉ) ศึกษา วิเคราะห์ วิจัย และพัฒนาสื่อ นวัตกรรม การนิเทศทางการศึกษา
  - (ช) ปฏิบัติงานเลขานุการคณะกรรมการติดตาม ตรวจสอบ ประเมินผลและนิเทศการศึกษา ของเขตพื้นที่การศึกษา
  - (ซ) ปฏิบัติงานร่วมกับหรือสนับสนุนการปฏิบัติงานของหน่วยงานอื่นที่เกี่ยวข้อง หรือที่ได้รับมอบหมาย
- (8) กลุ่มส่งเสริมการจัดการศึกษา มีอำนาจหน้าที่ดังต่อไปนี้
- (ก) ศึกษา วิเคราะห์ ส่งเสริม สนับสนุน และดำเนินงานเกี่ยวกับศาสตร์พระราชา
  - (ข) ส่งเสริมการจัดการศึกษาขั้นพื้นฐานในรูปแบบการศึกษาในระบบ การศึกษานอกระบบ และการศึกษาตามอัธยาศัย
  - (ค) ส่งเสริม สนับสนุน และดำเนินการเกี่ยวกับการจัดเตรียมข้อมูลการจัดการศึกษา ขั้นพื้นฐานของบุคคล ครอบครัว องค์กร ชุมชน องค์กรวิชาชีพ สถาบันศาสนา สถานประกอบการ และสถาบันสังคมอื่น
  - (ง) ประสานและส่งเสริมองค์กรปกครองส่วนท้องถิ่นให้สามารถจัดการศึกษาสอดคล้อง กับนโยบาย และมาตรฐานการศึกษา
  - (จ) ส่งเสริมการจัดการศึกษาสำหรับผู้พิการ ผู้ด้อยโอกาส และผู้มีความสามารถพิเศษ
  - (ฉ) ส่งเสริมงานการแนะแนว สุขภาพ อนามัย กีฬา และนันทนาการ ลูกเสือ ยุวกาชาด เนตรนารี ผู้บำเพ็ญประโยชน์ นักศึกษาวิชาทหาร ประชาธิปไตย วินัยนักเรียน การพิทักษ์สิทธิเด็กและเยาวชน และงานกิจการนักเรียนอื่น
  - (ช) ส่งเสริม สนับสนุนการระดมทรัพยากรเพื่อการศึกษา



- (ซ) ประสานการป้องกันและแก้ไขปัญหาการใช้สารเสพติด และส่งเสริมป้องกันแก้ไข และคุ้มครองความปลอดภัยนักเรียนและนักศึกษา รวมทั้งระบบดูแลช่วยเหลือนักเรียน
  - (ฅ) ดำเนินงานวิเทศสัมพันธ์
  - (ญ) ประสาน ส่งเสริมการศึกษากับการศาสนาและการวัฒนธรรม
  - (ฎ) ส่งเสริมแหล่งการเรียนรู้ สิ่งแวดล้อมทางการศึกษา และภูมิปัญญาท้องถิ่น
  - (ฏ) ประสานและส่งเสริมสถานศึกษาให้มีบทบาทในการสร้างความเข้มแข็งของชุมชน
  - (ฐ) ปฏิบัติงานร่วมกับหรือสนับสนุนการปฏิบัติงานของหน่วยงานอื่นที่เกี่ยวข้องหรือที่ได้รับมอบหมาย
- (9) หน่วยตรวจสอบภายใน ให้ปฏิบัติงานขึ้นตรงกับหัวหน้าส่วนราชการ และมีอำนาจหน้าที่ดังต่อไปนี้
- (ก) ดำเนินงานเกี่ยวกับงานตรวจสอบการเงิน การบัญชี และตรวจสอบระบบการดูแลทรัพย์สิน
  - (ข) ดำเนินงานเกี่ยวกับงานตรวจสอบการดำเนินงานหรือกระบวนการปฏิบัติงาน เปรียบเทียบกับผลผลิตหรือเป้าหมายที่กำหนด
  - (ค) ดำเนินงานเกี่ยวกับการประเมินการบริหารความเสี่ยง
  - (ง) ดำเนินงานอื่นเกี่ยวกับการตรวจสอบภายในตามที่กฎหมายกำหนด
  - (จ) ปฏิบัติงานร่วมกับหรือสนับสนุนการปฏิบัติงานของหน่วยงานอื่นที่เกี่ยวข้องหรือที่ได้รับมอบหมาย
- (10) กลุ่มกฎหมายและคดี ให้ปฏิบัติงานขึ้นตรงกับผู้อำนวยการสำนักงานเขตพื้นที่การศึกษา และมีอำนาจหน้าที่ ดังต่อไปนี้
- (ก) ส่งเสริม สนับสนุน พัฒนาการมีวินัยและรักษาวินัย
  - (ข) ดำเนินการสืบสวนเกี่ยวกับเรื่องร้องเรียน
  - (ค) ดำเนินการสอบสวนเกี่ยวกับวินัยและการตรวจพิจารณาวินัย
  - (ง) ดำเนินการเกี่ยวกับการอุทธรณ์และการพิจารณาอุทธรณ์
  - (จ) ดำเนินการเกี่ยวกับการร้องทุกข์และการพิจารณาร้องทุกข์
  - (ฉ) ดำเนินการเกี่ยวกับความรับผิดชอบทางละเมิดของเจ้าหน้าที่
  - (ช) ดำเนินการเกี่ยวกับงานคดีปกครอง คดีแพ่ง คดีอาญา และคดีอื่น ๆ ของรัฐ
  - (ซ) ดำเนินการป้องกันและปราบปรามการทุจริตและประพฤติมิชอบ
  - (ฅ) ศึกษา วิเคราะห์ วิจัย จัดทำข้อมูลและติดตามประเมินผลเพื่อพัฒนากฎหมาย และงานคดีของรัฐ
  - (ญ) ปฏิบัติงานร่วมกับหรือสนับสนุนการปฏิบัติงานของหน่วยงานอื่นที่เกี่ยวข้องหรือที่ได้รับมอบหมาย

## เขตการปกครอง

สำนักงานเขตพื้นที่การศึกษาอุบลราชธานี เขต 1 มีพื้นที่ครอบคลุมเขตการปกครองของจังหวัดอุบลราชธานี จำนวน 5 อำเภอ 53 ตำบล 598 หมู่บ้าน เทศบาลนคร 1 แห่ง เทศบาลเมือง 1 แห่ง เทศบาลตำบล 8 แห่ง องค์การบริหารส่วนจังหวัด 1 แห่ง และองค์การบริหารส่วนตำบล 45 แห่ง

## ข้อมูลการปกครอง

ตาราง 1 สำนักงานเขตพื้นที่การศึกษาประถมศึกษาอุบลราชธานี เขต 1 มีพื้นที่ครอบคลุมเขตการปกครองในจังหวัดอุบลราชธานี จำนวน 5 อำเภอ ดังนี้

ที่	อำเภอ	ตั้งเมื่อ พ.ศ.	ห่างจาก จังหวัด (กม.)	เนื้อที่ (ตร.กม.)	ข้อมูลปกครอง			
					การปกครอง ส่วนภูมิภาค		การปกครอง ส่วนท้องถิ่น	
					ตำบล	หมู่บ้าน	เทศบาลนคร/ เมือง/ตำบล	อบจ./ อบต.
1	เมืองอุบลราชธานี	2460	-	406.385	12	155	5	9
2	เขื่องใน	2460	38	772.819	19	183	3	16
3	ม่วงสามสิบ	2460	34	917.537	14	158	1	14
4	ดอนมดแดง	2539	35	235.000	4	47	-	4
5	เหล่าเสือโก้ก	2538	23	284.000	4	55	1	3
รวม				2,615.741	53	598	10	46

## สถานที่ตั้ง

ที่ตั้ง สำนักงานเขตพื้นที่การศึกษาประถมศึกษาอุบลราชธานี เขต 1 ตั้งอยู่เลขที่ 199 ถนนสุรศักดิ์ ตำบลในเมือง อำเภอเมืองอุบลราชธานี จังหวัดอุบลราชธานี รหัสไปรษณีย์ 34000

## โทรศัพท์

- กลุ่มอำนวยการ 086-4652532
- กลุ่มนโยบายและแผน 086-4652527
- กลุ่มส่งเสริมการศึกษาทางไกลเทคโนโลยีสารสนเทศและการสื่อสาร -
- กลุ่มบริหารการเงินและสินทรัพย์ 086-4652531
- กลุ่มบริหารงานบุคคล 086-4652529
- กลุ่มพัฒนาครูและบุคลากรทางการศึกษา 086-4652529
- กลุ่มนิเทศ ติดตาม และประเมินผลการจัดการศึกษา 086-4652528
- กลุ่มส่งเสริมการจัดการศึกษา 086-4652524
- หน่วยตรวจสอบภายใน 086-4652534
- กลุ่มกฎหมายและคดี -
- หน้าห้องผู้อำนวยการ 086-4652530

Website : <http://www.ubn1.go.th>

Email : [Ubon013401@gmail.com](mailto:Ubon013401@gmail.com)

## แผนภูมิโครงสร้างการบริหารจัดการศึกษา

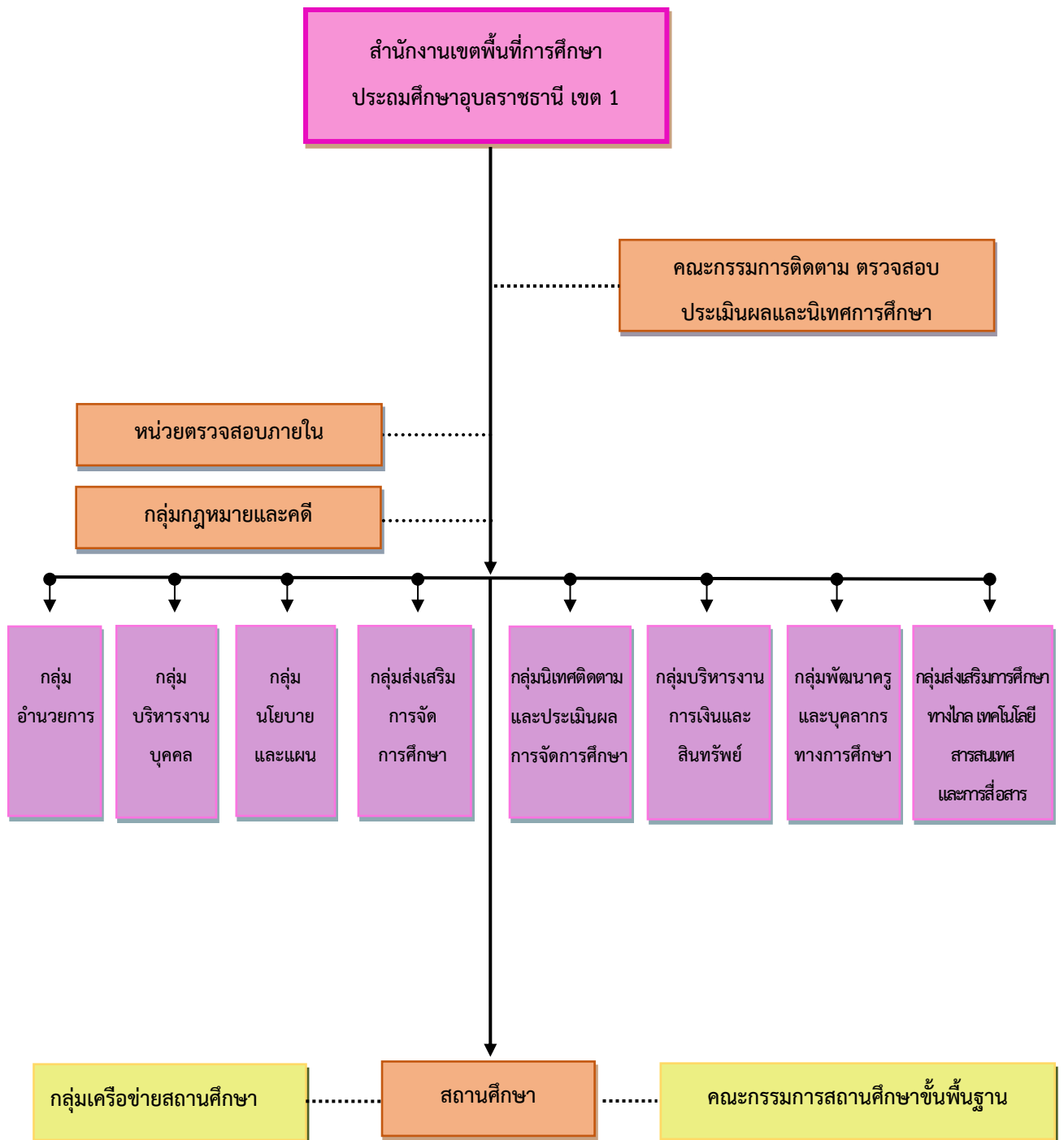

## ข้อมูลบุคลากร

ตาราง 2 ข้อมูลข้าราชการครูและบุคลากรทางการศึกษาในสังกัดสำนักงานเขตพื้นที่การศึกษา ประถมศึกษาอุบลราชธานี เขต 1 (ข้อมูล ณ วันที่ 10 มิถุนายน 2566)

ที่	ประเภทบุคลากร	จำนวน
1	ผู้อำนวยการสำนักงานเขตพื้นที่การศึกษา	1
2	รองผู้อำนวยการสำนักงานเขตพื้นที่การศึกษา	4
3	ศึกษานิเทศก์	20
4	บุคลากรทางการศึกษาอื่น	42
5	ผู้อำนวยการสถานศึกษา	203
6	รองผู้อำนวยการสถานศึกษา	26
7	ข้าราชการครู	2,060
8	ลูกจ้างประจำ	72
9	ลูกจ้างชั่วคราว	329
10	พนักงานราชการ	63
<b>รวมทั้งสิ้น</b>		<b>2,820</b>

ที่มา : กลุ่มบริหารงานบุคคล สำนักงานเขตพื้นที่การศึกษาประถมศึกษาอุบลราชธานี เขต 1

## ส่วนที่ 2

### ข้อมูลเกี่ยวกับสถานศึกษา

สำนักงานเขตพื้นที่การศึกษาประถมศึกษาอุบลราชธานี เขต 1 เป็นหน่วยงานที่มีภารกิจในการจัดการศึกษาขั้นพื้นฐานในเขตพื้นที่ความรับผิดชอบ 5 อำเภอ คือ อำเภอเมืองอุบลราชธานี อำเภอเชียงใน อำเภอม่วงสามสิบ อำเภอดอนมดแดง และอำเภอเหล่าเสือโก้ก มีสถานศึกษาที่ต้องรับผิดชอบจำนวน 237 แห่ง ซึ่งมีรายละเอียดดังนี้

#### 2.1 จำนวนสถานศึกษาในสังกัด จำนวนตามประเภท ปีการศึกษา 2566

ตาราง 3 จำนวนสถานศึกษาในสังกัดสำนักงานเขตพื้นที่การศึกษาประถมศึกษาอุบลราชธานี เขต 1 จำแนกตามประเภทสถานศึกษา ปีการศึกษา 2566 (ข้อมูล ณ วันที่ 10 มิถุนายน 2566)

ที่	อำเภอ	ประเภทสถานศึกษา		
		ทั้งหมด	ขนาดเล็ก	ขยายโอกาส
1	เมืองอุบลราชธานี	54	27	20
2	เชียงใน	73	55	15
3	ม่วงสามสิบ	68	56	17
4	ดอนมดแดง	17	11	3
5	เหล่าเสือโก้ก	25	22	2
รวม		237	171	57

หมายเหตุ สถานศึกษาขนาดเล็กหมายถึงสถานศึกษาที่มีจำนวนนักเรียนไม่เกิน 120 คน

#### 2.2 จำนวนสถานศึกษาในสังกัด จำแนกตามระดับการศึกษาที่จัดสอน ปีการศึกษา 2566

ตาราง 4 จำนวนสถานศึกษาในสังกัดสำนักงานเขตพื้นที่การศึกษาประถมศึกษาอุบลราชธานี เขต 1 จำแนกตามระดับการศึกษาที่จัดการสอน ปีการศึกษา 2566 (ข้อมูล ณ วันที่ 10 มิถุนายน 2566)

ที่	ระดับการศึกษาที่จัดสอน	สถานศึกษา (แห่ง) จำแนกตามอำเภอ					รวม	คิดเป็นร้อยละ
		เมืองอุบลราชธานี	เชียงใน	ม่วงสามสิบ	ดอนมดแดง	เหล่าเสือโก้ก		
1.	อนุบาล - ประถมศึกษา	32	27	50	14	16	136	58.65
2.	อนุบาล - ม.ต้น	19	13	15	3	2	52	21.94
3.	อนุบาล - ม.ปลาย	1	0	0	0	0	1	0.42
4.	ประถมศึกษา	3	29	1	0	7	40	16.88
5.	ประถม - ม.ต้น	0	1	1	0	0	2	0.84
6.	ประถม - ม.ปลาย	0	0	0	0	0	0	0
7.	โรงเรียนไม่มีนักเรียน	2	3	1	0	0	6	1.27
รวม		57	73	68	17	25	237	100

จากตารางพบว่า สถานศึกษาในสังกัดสำนักงานเขตพื้นที่การศึกษาประถมศึกษาอุบลราชธานี เขต 1 มีการจัดการสอนในปีการศึกษา 2566 จำนวน 237 แห่ง เมื่อจำแนกตามระดับการศึกษาที่จัดการสอน ปรากฏว่ามีสถานศึกษาที่จัดการสอนระดับอนุบาล - ประถมศึกษา มากที่สุด จำนวน 136 แห่ง คิดเป็นร้อยละ 58.65 ของสถานศึกษาทั้งหมด รองลงมาได้แก่ เปิดสอนระดับอนุบาล - มัธยมศึกษาตอนต้น จำนวน 52 แห่ง คิดเป็นร้อยละ 21.94 ของสถานศึกษาทั้งหมด สถานศึกษาที่เปิดสอนในระดับอนุบาล - มัธยมศึกษาตอนปลาย น้อยที่สุด จำนวน 1 แห่ง คิดเป็นร้อยละ 0.42 ของสถานศึกษาทั้งหมด และมีโรงเรียนที่ไม่มีนักเรียน จำนวน 6 แห่ง (ข้อมูล ณ วันที่ 10 มิถุนายน 2566)

**หมายเหตุ :** ปีการศึกษา 2566 สถานศึกษาในสังกัดสำนักงานเขตพื้นที่การศึกษาประถมศึกษาอุบลราชธานี เขต 1 ไม่มีนักเรียน จำนวน 6 โรงเรียน (ข้อมูล ณ วันที่ 10 มิถุนายน 2566) ได้แก่

1. โรงเรียนบ้านหมากมี อำเภอเมืองอุบลราชธานี
2. โรงเรียนกิตติคุณอุปถัมภ์ อำเภอเมืองอุบลราชธานี
3. โรงเรียนบ้านพับ อำเภอเชียงใน
4. โรงเรียนบ้านก่อ อำเภอเชียงใน
5. โรงเรียนบ้านท่าค้อ อำเภอเชียงใน
6. โรงเรียนบ้านแคน (ประชาสามัคคี) อำเภอม่วงสามสิบ

### 2.3 จำนวนสถานศึกษาในสังกัด จำแนกตามขนาดสถานศึกษา ปีการศึกษา 2566

ตาราง 5 จำนวนสถานศึกษาในสังกัดสำนักงานเขตพื้นที่การศึกษาประถมศึกษาอุบลราชธานี เขต 1 จำแนกตามขนาดสถานศึกษา ปีการศึกษา 2566 (ข้อมูล ณ วันที่ 10 มิถุนายน 2566)

ขนาดสถานศึกษา	มีจำนวนนักเรียน (คน)	จำนวนสถานศึกษา (แห่ง)	คิดเป็นร้อยละ
1	ไม่เกิน 120 คน	175	72.15
2	121 – 200	33	16.46
3	201 – 300	21	7.17
4	301 – 499	2	1.27
5	500 – 1,499	2	1.27
6	1,500 – 2,499	2	1.27
7	2,500 คนขึ้นไป	2	1.27
<b>รวม</b>		<b>237</b>	<b>100</b>

จากตารางพบว่า สถานศึกษาทั้งหมดในสังกัดสำนักงานเขตพื้นที่การศึกษาประถมศึกษาอุบลราชธานี เขต 1 รวมทั้งสิ้น จำนวน 237 แห่ง เมื่อจำแนกตามขนาดสถานศึกษา พบว่าสถานศึกษาขนาดที่ 1 (มีนักเรียนไม่เกิน 120 คน) มากที่สุด จำนวน 175 แห่ง คิดเป็นร้อยละ 72.15 รองลงมาสถานศึกษาขนาดที่ 2 (มีนักเรียน 121 – 200 คน) จำนวน 33 แห่ง คิดเป็นร้อยละ 16.46 และสถานศึกษาขนาดที่ 7 (มีนักเรียน 2,500 คนขึ้นไป) น้อยที่สุด จำนวน 2 แห่ง คิดเป็นร้อยละ 1.27

### 2.4 จำนวนสถานศึกษาขนาดเล็กในสังกัด จำแนกเป็นอำเภอ ปีการศึกษา 2566

ตาราง 6 จำนวนสถานศึกษาขนาดเล็กในสังกัดสำนักงานเขตพื้นที่การศึกษาประถมศึกษาอุบลราชธานี เขต 1 จำแนกตามอำเภอ ปีการศึกษา 2566 (ข้อมูล ณ วันที่ 10 มิถุนายน 2566)

ที่	อำเภอ	สถานศึกษาทั้งหมด	สถานศึกษาขนาดเล็ก	คิดเป็นร้อยละ
1.	เมืองอุบลราชธานี	54	29	50.00
2.	เชียงใน	73	57	75.34
3.	ม่วงสามสิบ	68	56	82.35
4.	ดอนมดแดง	17	11	64.71
5.	เหล่าเสือโก้ก	25	22	88.00
<b>รวม</b>		<b>237</b>	<b>175</b>	<b>72.15</b>

จากตารางพบว่า จากสถานศึกษาทั้งหมดในสังกัดสำนักงานเขตพื้นที่การศึกษาประถมศึกษาอุบลราชธานี เขต 1 รวมทั้งสิ้น 237 แห่ง เป็นสถานศึกษาขนาดเล็ก 175 แห่ง คิดเป็นร้อยละ 72.15 ของสถานศึกษาทั้งหมด เมื่อจำแนกตามอำเภอ พบว่า อำเภอเหล่าเสือโก้ก มีสถานศึกษาขนาดเล็กมากที่สุด

จำนวน 22 แห่ง คิดเป็นร้อยละ 88 ของสถานศึกษาทั้งหมดในอำเภอ รองลงมาได้แก่ อำเภอม่วงสามสิบ จำนวน 56 แห่ง คิดเป็นร้อยละ 82.35 ของสถานศึกษาทั้งหมดในอำเภอ และอำเภอดอนมดแดง มีสถานศึกษาขนาดเล็กน้อยที่สุด จำนวน 11 แห่ง คิดเป็นร้อยละ 64.71 ของสถานศึกษาทั้งหมดในอำเภอ

ตาราง 7 เปรียบเทียบสถานศึกษาขนาดเล็กในสังกัดสำนักงานเขตพื้นที่การศึกษาประถมศึกษาอุบลราชธานี เขต 1 ปีการศึกษา 2562 – 2566 จำแนกตามอำเภอ (ข้อมูล ณ วันที่ 10 มิถุนายน 2566)

ที่	อำเภอ	สถานศึกษาขนาดเล็ก				
		ปี 2562	ปี 2563	ปี 2564	ปี 2565	ปี 2566
1.	เมืองอุบลราชธานี	34	29	28	27	29
2.	เขื่องใน	57	58	56	55	57
3.	ม่วงสามสิบ	54	56	56	56	56
4.	ดอนมดแดง	9	10	11	11	11
5.	เหล่าเสือโก้ก	21	21	22	22	22
รวม		176 (248)	175 (248)	174 (241)	173 (238)	175 (237)
คิดเป็นร้อยละ		70.97	70.56	72.20	72.69	73.84

จากตารางพบว่า จากสถานศึกษาทั้งหมดในสังกัดสำนักงานเขตพื้นที่การศึกษาประถมศึกษาอุบลราชธานี เขต 1 มีสัดส่วนจำนวนสถานศึกษาขนาดเล็กในปีการศึกษา 2566 คิดเป็นร้อยละ 73.84 ของจำนวนโรงเรียนทั้งหมด จำนวน 237 แห่ง

### ส่วนที่ 3

## ข้อมูลนักเรียนและบุคลากรในสถานศึกษา

สำนักงานเขตพื้นที่การศึกษาประถมศึกษาอุบลราชธานีเขต 1 เป็นหน่วยงานที่มีภารกิจในการจัดการศึกษาขั้นพื้นฐานในเขตพื้นที่รับผิดชอบ ซึ่งประกอบด้วย 5 อำเภอ ได้แก่ อำเภอเมืองอุบลราชธานี อำเภอเชียงใน อำเภอม่วงสามสิบ อำเภอดอนมดแดง และอำเภอเหล่าเสือโก้ก มีนักเรียนในสังกัดสำนักงานเขตพื้นที่การศึกษาประถมศึกษาอุบลราชธานี เขต 1 จำนวน 31,828 คน ครูผู้สอน จำนวน 2,060 คน

#### 3.1 ครูผู้สอน นักเรียนในสังกัด ปีการศึกษา 2566

ตาราง 8 อัตราส่วนครูต่อนักเรียน ในสังกัดสำนักงานเขตพื้นที่การศึกษาประถมศึกษาอุบลราชธานี เขต 1 ปีการศึกษา 2566 (ข้อมูล ณ วันที่ 10 มิถุนายน 2566)

ที่	อำเภอ	ครูผู้สอน	นักเรียน	ครู : นักเรียน
1.	เมืองอุบลราชธานี	844	14,983	1:18
2.	เชียงใน	508	7,325	1:15
3.	ม่วงสามสิบ	429	5,742	1:14
4.	ดอนมดแดง	145	2,041	1:15
5.	เหล่าเสือโก้ก	134	1,737	1:13
รวม		2,060	31,828	1:16

จากตารางพบว่า นักเรียนในสังกัดสำนักงานเขตพื้นที่การศึกษาประถมศึกษาอุบลราชธานี เขต 1 รวมทั้งสิ้น 32,496 คน ครูผู้สอน 2,060 คน คิดเป็นอัตราส่วนครูต่อนักเรียน 1:16 เมื่อจำแนกตามอำเภอปรากฏว่าอำเภอเมืองอุบลราชธานี มีอัตราส่วนครูต่อนักเรียนมากที่สุด คิดเป็นอัตราส่วนครูต่อนักเรียน 1:28 รองลงมาอำเภอเชียงใน อำเภอดอนมดแดง มีอัตราส่วนครูต่อนักเรียน 1:15 เท่ากัน และอำเภอเหล่าเสือโก้ก มีอัตราส่วนครูต่อนักเรียนน้อยที่สุด คิดเป็นอัตราส่วนครูต่อนักเรียน 1:13



### 3.2 จำนวนห้องเรียน นักเรียนในสังกัด ปีการศึกษา 2566

ตาราง 9 อัตราส่วนห้องเรียนต่อนักเรียน ในสังกัดสำนักงานเขตพื้นที่การศึกษาประถมศึกษาอุบลราชธานี เขต 1 ปีการศึกษา 2566 (ข้อมูล ณ วันที่ 10 มิถุนายน 2566)

ที่	อำเภอ	ห้องเรียน	นักเรียน	ห้องเรียน : นักเรียน
1.	เมืองอุบลราชธานี	747	14,983	1:20
2.	เขื่องใน	577	7,325	1:13
3.	ม่วงสามสิบ	594	5,742	1:10
4.	ดอนมดแดง	160	2,041	1:13
5.	เหล่าเสือโก้ก	195	1,737	1:10
รวม		2,273	31,828	1:14

จากตารางพบว่า นักเรียนในสังกัดสำนักงานเขตพื้นที่การศึกษาประถมศึกษาอุบลราชธานี เขต 1 รวมทั้งสิ้น 31,828 คน ห้องเรียน จำนวน 2,273 ห้อง คิดเป็นอัตราส่วนห้องเรียนต่อนักเรียน 1:14 เมื่อจำแนกตามอำเภอ ปรากฏว่าอำเภอเมืองอุบลราชธานี มีอัตราส่วนห้องเรียนต่อนักเรียนมากที่สุด คิดเป็นอัตราส่วนห้องเรียนต่อนักเรียน 1:20 รองลงมาอำเภอเขื่องใน กับอำเภอดอนมดแดง มีอัตราส่วนห้องเรียนต่อนักเรียน คิดเป็นอัตราส่วนห้องเรียนต่อนักเรียน 1:13 และอำเภอม่วงสามสิบ กับอำเภอเหล่าเสือโก้ก มีอัตราส่วนห้องเรียนต่อนักเรียนน้อยที่สุด คิดเป็นอัตราส่วนห้องเรียนต่อนักเรียน 1:10

### 3.3 จำนวนนักเรียนแยกเพศในสังกัด ปีการศึกษา 2566

ตาราง 10 ร้อยละของนักเรียนในสังกัดสำนักงานเขตพื้นที่การศึกษาประถมศึกษาอุบลราชธานี เขต 1 จำแนกตามเพศ ปีการศึกษา 2566 (ข้อมูล ณ วันที่ 10 มิถุนายน 2566)

ที่	อำเภอ	จำนวนนักเรียน		รวม	คิดเป็นร้อยละ
		ชาย	หญิง		
1.	เมืองอุบลราชธานี	7,698	7,285	14,983	46.54
2.	เขื่องใน	3,756	3,569	7,325	23.34
3.	ม่วงสามสิบ	2,924	2,818	5,742	18.31
4.	ดอนมดแดง	1,060	981	2,041	6.35
5.	เหล่าเสือโก้ก	900	837	1,737	5.47
รวม		16,338	15,490	31,828	31,828
คิดเป็นร้อยละ		51.36	48.64		

จากตารางพบว่า นักเรียนในสังกัดสำนักงานเขตพื้นที่การศึกษาประถมศึกษาอุบลราชธานี เขต 1 รวมทั้งสิ้น จำนวน 31,828 คน เมื่อจำแนกตามเพศ ปรากฏว่าเป็นเพศชาย จำนวน 16,338 คน คิดเป็นร้อยละ 51.36 ของจำนวนนักเรียนทั้งหมด และเพศหญิง จำนวน 15,490 คน คิดเป็นร้อยละ 48.64 ของจำนวนนักเรียนทั้งหมด

### 3.4 จำนวนนักเรียนในสังกัด จำแนกตามอำเภอ ปีการศึกษา 2566

ตาราง 11 จำนวนนักเรียนในสังกัดสำนักงานเขตพื้นที่การศึกษาประถมศึกษาอุบลราชธานี เขต 1 จำแนกตามอำเภอ และระดับชั้น ปีการศึกษา 2566 (ข้อมูล ณ วันที่ 10 มิถุนายน 2566)

ระดับชั้น	อำเภอ					รวม
	เมืองอุบลราชธานี	เขื่องใน	ม่วงสามสิบ	ดอนมดแดง	เหล่าเสือโก้ก	
อนุบาล 1	500	40	68	57	25	690
อนุบาล 2	1,109	395	491	179	111	2,285
อนุบาล 3	1,177	588	580	198	155	2,698
<b>รวมก่อนประถมศึกษา</b>	<b>2,786</b>	<b>1,023</b>	<b>1,139</b>	<b>434</b>	<b>291</b>	<b>5,673</b>
ป.1	1,609	872	568	231	177	3,457
ป.2	1,587	940	609	223	169	3,528
ป.3	1,627	793	627	221	201	3,469
ป.4	1,692	901	651	240	225	3,709
ป.5	1,924	1,085	685	240	245	4,179
ป.6	1,948	1,069	757	243	242	4,259
<b>รวมประถมศึกษา</b>	<b>10,387</b>	<b>5,660</b>	<b>3,897</b>	<b>1,398</b>	<b>1,259</b>	<b>22,601</b>
ม.1	502	196	235	78	69	1,080
ม.2	512	219	240	65	63	1,099
ม.3	496	227	231	66	55	1,075
<b>รวมมัธยมศึกษาตอนต้น</b>	<b>1,510</b>	<b>642</b>	<b>706</b>	<b>209</b>	<b>187</b>	<b>3,254</b>
ม.4	117	-	-	-	-	117
ม.5	88	-	-	-	-	88
ม.6	95	-	-	-	-	95
<b>รวมมัธยมศึกษาตอนปลาย</b>	<b>300</b>	<b>-</b>	<b>-</b>	<b>-</b>	<b>-</b>	<b>300</b>
<b>รวม</b>	<b>14,983</b>	<b>7,325</b>	<b>5,742</b>	<b>2,041</b>	<b>1,737</b>	<b>31,828</b>

จากตารางพบว่า นักเรียนระดับการศึกษาขั้นพื้นฐานทั้งหมดในสังกัดสำนักงานเขตพื้นที่การศึกษาประถมศึกษาอุบลราชธานี เขต 1 รวมทั้งสิ้นจำนวน 31,828 คน เมื่อจำแนกตามระดับชั้นปรากฏว่า นักเรียนในระดับชั้นประถมศึกษาปีที่ 6 มากที่สุด จำนวน 4,259 คน รองลงมาได้แก่ระดับชั้นประถมศึกษาปีที่ 5 จำนวน 4,179 คน และนักเรียนในระดับชั้นมัธยมศึกษาปีที่ 6 น้อยที่สุด จำนวน 95 คน

### 3.5 เปรียบเทียบจำนวนนักเรียนในสังกัด ปีการศึกษา 2562 – 2566

ตาราง 12 จำนวนนักเรียนในสังกัดสำนักงานเขตพื้นที่การศึกษาประถมศึกษาอุบลราชธานี เขต 1 จำแนกตามระดับชั้น ปีการศึกษา 2562 – 2566

ระดับชั้น	ปีการศึกษา				
	2562	2563	2564	2565	2566
อนุบาล 1	622	690	638	666	690
อนุบาล 2	2,403	2,402	2,382	2,367	2,285
อนุบาล 3	2,914	2,753	2,739	2,754	2,698
<b>รวมก่อนประถมศึกษา</b>	<b>5,939</b>	<b>5,845</b>	<b>5,759</b>	<b>5,787</b>	<b>5,673</b>
ป.1	4,042	3,603	3,423	3,535	3,457
ป.2	4,137	4,104	3,652	3,453	3,528
ป.3	3,823	4,204	4,141	3,706	3,469
ป.4	4,022	3,875	4,260	4,196	3,709
ป.5	4,006	4,083	3,915	4,275	4,179
ป.6	4,157	4,035	4,113	3,948	4,259
<b>รวมประถมศึกษา</b>	<b>24,187</b>	<b>23,904</b>	<b>23,504</b>	<b>23,113</b>	<b>22,601</b>
ม.1	1,134	1,186	1,111	1,121	1,080
ม.2	1,144	1,126	1,132	1,104	1,099
ม.3	1,159	1,122	1,101	1,114	1,075
<b>รวมมัธยมศึกษาตอนต้น</b>	<b>3,437</b>	<b>3,434</b>	<b>3,344</b>	<b>3,339</b>	<b>3,254</b>
ม.4	72	54	100	110	117
ม.5	58	67	51	97	88
ม.6	41	42	47	50	95
<b>รวมมัธยมศึกษาตอนปลาย</b>	<b>171</b>	<b>163</b>	<b>198</b>	<b>257</b>	<b>300</b>
<b>รวม</b>	<b>33,734</b>	<b>33,346</b>	<b>32,805</b>	<b>32,496</b>	<b>31,828</b>

จากตารางพบว่า เปรียบเทียบจำนวนนักเรียนในสังกัดสำนักงานเขตพื้นที่การศึกษาประถมศึกษาอุบลราชธานี เขต 1 ระหว่างปีการศึกษา 2562 – 2566 ปรากฏว่าจำนวนนักเรียนมีแนวโน้มลดลงในแต่ละปี

ปีการศึกษา 2560 ไม่มีนักเรียน 6 โรงเรียน และ 1 โรงเรียน สาขา คือ โรงเรียนโรงเรียนบ้านหนองไฮ โรงเรียนบ้านหนองยาง โรงเรียนบ้านอ้น โรงเรียนบ้านวังคำ โรงเรียนบ้านหนองผำ โรงเรียนบ้านนาดูน โรงเรียนบ้านยางกะเดา สาขานาคำภูฮี

ปีการศึกษา 2561 ไม่มีนักเรียน 8 โรงเรียน และ 1 โรงเรียน สาขา คือ โรงเรียนโรงเรียนบ้านหนองไฮ โรงเรียนบ้านหนองยาง โรงเรียนบ้านอ้น โรงเรียนบ้านวังคำ โรงเรียนบ้านหนองผำ โรงเรียนบ้านคำหมีหนองข่า โรงเรียนบ้านแคกลางหงษ์ โรงเรียนบ้านนาใต้ โรงเรียนบ้านยางกะเดา สาขานาคำภูฮี โรงเรียนกองบินอุบลสงคราม

ปีการศึกษา 2566 ไม่มีนักเรียน 6 โรงเรียน 1. โรงเรียนบ้านหมากมี อำเภอมือออุบลราชธานี 2. โรงเรียนกิตติญาณอุบลรัตน์ อำเภอมือออุบลราชธานี 3. โรงเรียนบ้านพับ อำเภอลำดวน 4. โรงเรียนบ้านก่อ อำเภอลำดวน 5. โรงเรียนบ้านท่าค้อ อำเภอลำดวน 6. โรงเรียนบ้านแคน (ประชาสามัคคี) อำเภอม่วงสามสิบ

3.6 อัตราการออกกลางคัน จำแนกตามสาเหตุและระดับการศึกษา ปีการศึกษา 2565 (สิ้นปีการศึกษา 2565)  
 ตาราง 13 อัตราการออกกลางคันของนักเรียนในสังกัดสำนักงานเขตพื้นที่การศึกษาประถมศึกษา  
 อุบลราชธานี เขต 1 จำแนกตามสาเหตุ ปีการศึกษา 2565

ที่	สาเหตุ	ออกกลางคัน
1	มีปัญหาในการปรับตัว	0
2	สมรส	0
3	ต้องคดี/ถูกจับ	0
4	เจ็บป่วย/อุบัติเหตุ	0
5	หาเลี้ยงครอบครัว	0
6	อพยพตามผู้ปกครอง	5
7	ฐานะยากจน	0
8	มีปัญหาครอบครัว	0
9	อายุออกเกณฑ์	0
รวม		5

จากตารางพบว่า อัตราการออกกลางคันของนักเรียนในสังกัดสำนักงานเขตพื้นที่การศึกษาประถมศึกษา  
 อุบลราชธานี เขต 1 ปีการศึกษา 2565 มีนักเรียนออกกลางคัน จำนวน 5 คน ทั้งหมดมีสาเหตุอพยพตาม  
 ผู้ปกครอง

ตาราง 14 จำนวนการออกกลางคันของนักเรียนในสังกัดสำนักงานเขตพื้นที่การศึกษาประถมศึกษา  
 อุบลราชธานี เขต 1 จำแนกตามระดับการศึกษา ปีการศึกษา 2565

ที่	ระดับชั้น	นักเรียนปีการศึกษา 2565	ออกกลางคัน
1.	ก่อนประถมศึกษา	5,802	0
2.	ประถมศึกษา	23,569	5
3.	มัธยมศึกษาตอนต้น	3,301	0
4.	มัธยมศึกษาตอนปลาย	189	0
รวม		32,861	0

จากตารางจำนวนการออกกลางคันของนักเรียนในสังกัดสำนักงานเขตพื้นที่การศึกษาประถมศึกษา  
 อุบลราชธานี เขต 1 ปีการศึกษา 2565 มีนักเรียนออกกลางคัน จำนวน 5 คน ทั้งหมดมีสาเหตุอพยพตาม  
 ผู้ปกครอง

### 3.7 อัตราการเรียนจบ ของนักเรียนชั้น ป.6 ม.3 และ ม.6 ปีการศึกษา 2565

ตาราง 15 อัตราการเรียนจบของนักเรียนชั้นประถมศึกษาปีที่ 6 ในสังกัดเขตพื้นที่การศึกษาประถมศึกษาอุบลราชธานี เขต 1 จำแนกตามอำเภอ ปีการศึกษา 2565

ที่	อำเภอ	จำนวนนักเรียน ชั้น ป.6 ณ วันสิ้นปีการศึกษา 2565	จำนวนนักเรียน เรียนจบ ชั้น ป.6 ปี 2565	คิดเป็นร้อยละ
1.	เมืองอุบลราชธานี	1,962	1,959	99.85
2.	เขื่องใน	1,007	1,006	99.90
3.	ม่วงสามสิบ	663	663	100
4.	ดอนมดแดง	232	232	100
5.	เหล่าเสือโก้ก	236	236	100
รวม		4,100	4,096	99.90

จากตารางพบว่า อัตราการเรียนจบของนักเรียนชั้นประถมศึกษาปีที่ 6 ในสังกัดสำนักงานเขตพื้นที่การศึกษาประถมศึกษาอุบลราชธานี เขต 1 โดยรวมคิดเป็นร้อยละ 99.90 ของนักเรียนชั้นประถมศึกษาปีที่ 6 ทั้งหมด เมื่อจำแนกเป็นอำเภอ ปรากฏว่าอำเภอม่วงสามสิบ อำเภอดอนมดแดง และอำเภอเหล่าเสือโก้ก มีอัตราเรียนจบชั้นประถมศึกษา ปีที่ 6 มากที่สุด คิดเป็นร้อยละ 100 อำเภอเขื่องใน คิดเป็นร้อยละ 99.90 โดยอำเภอเมืองอุบลราชธานี มีอัตราเรียนจบชั้นประถมศึกษาปีที่ 6 น้อยที่สุด คิดเป็นร้อยละ 99.85

ตาราง 16 อัตราการเรียนจบของนักเรียนชั้นมัธยมศึกษาปีที่ 3 ในสังกัดเขตพื้นที่การศึกษาประถมศึกษาอุบลราชธานี เขต 1 จำแนกตามอำเภอ ปีการศึกษา 2565

ที่	อำเภอ	จำนวนนักเรียน ชั้น ม.3 ณ วันสิ้นปีการศึกษา 2565	จำนวนนักเรียน เรียนจบ ชั้น ม.3 ปี 2565	คิดเป็นร้อยละ
1.	เมืองอุบลราชธานี	489	480	98.16
2.	เขื่องใน	196	194	98.98
3.	ม่วงสามสิบ	262	260	99.24
4.	ดอนมดแดง	72	72	100
5.	เหล่าเสือโก้ก	51	49	96.08
รวม		1,070	1,055	98.60

จากตารางพบว่า อัตราการเรียนจบของนักเรียนชั้นมัธยมศึกษาปีที่ 3 ในสังกัดสำนักงานเขตพื้นที่การศึกษาประถมศึกษาอุบลราชธานี เขต 1 โดยรวมคิดเป็นร้อยละ 98.60 ของนักเรียนชั้นมัธยมศึกษาปีที่ 3 ทั้งหมด เมื่อจำแนกเป็นอำเภอ ปรากฏว่า อำเภอดอนมดแดง มีอัตราเรียนจบชั้นมัธยมศึกษาปีที่ 3 มากที่สุด คิดเป็นร้อยละ 100 และอำเภอเหล่าเสือโก้ก มีอัตราการเรียนจบชั้นมัธยมศึกษาปีที่ 3 น้อยที่สุด คิดเป็นร้อยละ 96.08

ตาราง 17 อัตราการเรียนจบของนักเรียนชั้นมัธยมศึกษาปีที่ 6 ในสังกัดเขตพื้นที่การศึกษาประถมศึกษาอุบลราชธานี เขต 1 จำแนกตามอำเภอ ปีการศึกษา 2565

ที่	อำเภอ	จำนวนนักเรียน ชั้น ม.6 ณ วันสิ้นปีการศึกษา 2565	จำนวนนักเรียน เรียนจบ ชั้น ม.6 ปี 2565	คิดเป็นร้อยละ
1.	เมืองอุบลราชธานี	50	50	100
2.	เขื่องใน	0	0	0
3.	ม่วงสามสิบ	0	0	0
4.	ดอนมดแดง	0	0	0
5.	เหล่าเสือโก้ก	0	0	0
รวม		50	50	100

จากตารางพบว่าอัตราการเรียนจบของนักเรียนชั้นมัธยมศึกษาปีที่ 6 ในสังกัดสำนักงานเขตพื้นที่การศึกษาประถมศึกษาอุบลราชธานี เขต 1 โดยรวมคิดเป็นร้อยละ 100 ของนักเรียนชั้นมัธยมศึกษาปีที่ 6 ทั้งหมด เมื่อจำแนกเป็นอำเภอ ปรากฏว่ามีเพียงอำเภอเมืองอุบลราชธานีที่เปิดสอนถึงระดับชั้นมัธยมศึกษาปีที่ 6 และมีอัตราการเรียนจบชั้นมัธยมศึกษาปีที่ 6 คิดเป็นร้อยละ 100

ภาคผนวก

➤ รายชื่อสถานศึกษาในสังกัดสำนักงานเขตพื้นที่การศึกษาประถมศึกษาอุบลราชธานี เขต 1

ที่	โรงเรียน	ระดับชั้นที่เปิดสอน	หมู่/บ้าน/ถนน	ตำบล	อำเภอ
1	บ้านหมากมี	อนุบาล-ประถมศึกษา	หมู่ 1 หมากมี	กระโสบ	เมืองอุบลราชธานี
2	บ้านกระโสบ (เพียรประสิทธิ์วิทยา)	อนุบาล-มัธยมศึกษาตอนต้น	หมู่ 4 บ้านกระโสบ	กระโสบ	เมืองอุบลราชธานี
3	บ้านเค็ง	อนุบาล-ประถมศึกษา	หมู่ 5 บ้านเค็ง	กระโสบ	เมืองอุบลราชธานี
4	บ้านโนนบ่อหวายดินดำ	อนุบาล-มัธยมศึกษาตอนต้น	หมู่ 7 บ้านบ่อหวาย	กระโสบ	เมืองอุบลราชธานี
5	บ้านนาคำ	อนุบาล-ประถมศึกษา	หมู่ 4 บ้านนาคำ	กุดลาด	เมืองอุบลราชธานี
6	บ้านค้อกุดลาด	อนุบาล-ประถมศึกษา	หมู่ 2 บ้านกุดลาด	กุดลาด	เมืองอุบลราชธานี
7	บ้านปากน้ำ	อนุบาล-ประถมศึกษา	หมู่ 3 ปากน้ำ	กุดลาด	เมืองอุบลราชธานี
8	บ้านผาแก้ว	อนุบาล-มัธยมศึกษาตอนต้น	หมู่ 7 บ้านผาแก้วน้อย	กุดลาด	เมืองอุบลราชธานี
9	ประชาสามัคคี	อนุบาล-มัธยมศึกษาตอนต้น	หมู่ 7 บ้านหนองมะนาว	ขามใหญ่	เมืองอุบลราชธานี
10	บ้านหนองปลาปาก	อนุบาล-ประถมศึกษา	หมู่ 11 บ้านหนองปลาปาก	ขามใหญ่	เมืองอุบลราชธานี
11	บ้านด้ามพร้าว	อนุบาล-มัธยมศึกษาตอนต้น	หมู่ 4 บ้านด้ามพร้าว	ขามใหญ่	เมืองอุบลราชธานี
12	บ้านนาตุน	อนุบาล-ประถมศึกษา	หมู่ 26 บ้านนาตุน	ขามใหญ่	เมืองอุบลราชธานี
13	บ้านขามใหญ่	อนุบาล-มัธยมศึกษาตอนต้น	หมู่ 10 บ้านขามลุ่ม	ขามใหญ่	เมืองอุบลราชธานี
14	บ้านหนองหว่า	ประถมศึกษา	หมู่ 9 บ้านหนองหว่า	ขามใหญ่	เมืองอุบลราชธานี
15	บ้านหัวคำ	อนุบาล-มัธยมศึกษาตอนต้น	หมู่ 8 บ้านหัวคำ	ขามใหญ่	เมืองอุบลราชธานี
16	บ้านหนองตอแก้ว	อนุบาล-ประถมศึกษา	หมู่ 4 บ้านหนองตอแก้ว	ชีเหล็ก	เมืองอุบลราชธานี
17	บ้านชีเหล็กคำเจริญ	อนุบาล-ประถมศึกษา	หมู่ 2 ชีเหล็ก	ชีเหล็ก	เมืองอุบลราชธานี
18	บ้านสว่างหนองเสือ	อนุบาล-มัธยมศึกษาตอนต้น	หมู่ 3 สว่าง	ชีเหล็ก	เมืองอุบลราชธานี
19	บ้านหนองแต้	อนุบาล-ประถมศึกษา	หมู่ 1 บ้านหนองแต้	ชีเหล็ก	เมืองอุบลราชธานี
20	บ้านทุ่งขุนน้อยหนองจานวิทยา	อนุบาล-มัธยมศึกษาตอนต้น	หมู่ 5 บ้านทุ่งขุนน้อย	แจระแม	เมืองอุบลราชธานี
21	บ้านท่าบ่อ	อนุบาล-มัธยมศึกษาตอนต้น	หมู่ 2 บ้านท่าบ่อ	แจระแม	เมืองอุบลราชธานี
22	บ้านคูเตีอ	ประถมศึกษา	หมู่ 6 บ้านคูเตีอ	แจระแม	เมืองอุบลราชธานี
23	บ้านทัพไทย	อนุบาล-ประถมศึกษา	หมู่ 7 บ้านทัพไทย	แจระแม	เมืองอุบลราชธานี
24	วัดท่าวังหิน	อนุบาล-ประถมศึกษา	หมู่ 0 ท่าวังหิน	ในเมือง	เมืองอุบลราชธานี
25	เมืองอุบล	อนุบาล-ประถมศึกษา	หมู่ 0 นาควาย	ในเมือง	เมืองอุบลราชธานี
26	อุบลวิทยาคม	อนุบาล-ประถมศึกษา	หมู่ 0 387 ถนนสรรพสิทธิ์	ในเมือง	เมืองอุบลราชธานี
27	มูลนิธิวัดศรีอุบลรัตนาราม (ในพระอุปถัมภ์สมเด็จพระเจ)	อนุบาล-ประถมศึกษา	หมู่ 0 ถนนศรีณรงค์	ในเมือง	เมืองอุบลราชธานี
28	อนุบาลอุบลราชธานี	อนุบาล-ประถมศึกษา	หมู่ 0 150 ถนนราชบุตร	ในเมือง	เมืองอุบลราชธานี
29	ปทุมวิทยากร	อนุบาล-มัธยมศึกษาตอนปลาย	หมู่ - หนองแวง	ในเมือง	เมืองอุบลราชธานี
30	บ้านปากห้วยวังนอง	อนุบาล-ประถมศึกษา	หมู่ 6 ท่าเตาไท	ปทุม	เมืองอุบลราชธานี
31	บ้านสร้างหมากแข้ง	อนุบาล-ประถมศึกษา	หมู่ 7 สร้างหมากแข้ง	ปะอาว	เมืองอุบลราชธานี
32	บ้านปะอาว	อนุบาล-มัธยมศึกษาตอนต้น	หมู่ 3 บ้านปะอาว	ปะอาว	เมืองอุบลราชธานี
33	บ้านชำโคม	อนุบาล-ประถมศึกษา	หมู่ 1 ชำโคม	ปะอาว	เมืองอุบลราชธานี
34	บ้านนาเมือง	อนุบาล-มัธยมศึกษาตอนต้น	หมู่ 2 บ้านนาเมือง	ไร่ร้อย	เมืองอุบลราชธานี
35	บ้านนามีน	อนุบาล-มัธยมศึกษาตอนต้น	หมู่ 10 บ้านนามีน	ไร่ร้อย	เมืองอุบลราชธานี
36	กิตติญาณอุปถัมภ์	อนุบาล-ประถมศึกษา	หมู่ 15 ดงแสนสุข	ไร่ร้อย	เมืองอุบลราชธานี
37	บ้านปลาตุก	อนุบาล-มัธยมศึกษาตอนต้น	หมู่ 16 บ้านปลาตุก	ไร่ร้อย	เมืองอุบลราชธานี
38	บ้านยางลุ่ม	อนุบาล-มัธยมศึกษาตอนต้น	หมู่ 4 บ้านยางลุ่ม	ไร่ร้อย	เมืองอุบลราชธานี
39	บ้านทุ่งขุนใหญ่	อนุบาล-ประถมศึกษา	หมู่ 3 บ้านทุ่งขุนใหญ่	หนองซอน	เมืองอุบลราชธานี
40	บ้านดอนซี (ศิริจันทราอนุสรณ์)	อนุบาล-ประถมศึกษา	หมู่ 8 บ้านดอนซี	หนองซอน	เมืองอุบลราชธานี
41	บ้านเชือก (ทวีปัญญา)	อนุบาล-ประถมศึกษา	หมู่ 5 บ้านเชือก	หนองซอน	เมืองอุบลราชธานี
42	บ้านหนองไหล (พุทธเพิ่มวัฒนราษฎร์)	อนุบาล-มัธยมศึกษาตอนต้น	หมู่ 1 บ้านหนองไหล	หนองซอน	เมืองอุบลราชธานี



ที่	โรงเรียน	ระดับชั้นที่เปิดสอน	หมู่/บ้าน/ถนน	ตำบล	อำเภอ
43	บ้านหนองช้าง	อนุบาล-ประถมศึกษา	หมู่ 7 บ้านหนองช้าง	หนองซอน	เมืองอุบลราชธานี
44	ชุมชนบ้านหนองบ่อ(วิจิตรราษฎร์สมัคคี)	อนุบาล-ประถมศึกษา	หมู่ 1 บ้านหนองบ่อ	หนองบ่อ	เมืองอุบลราชธานี
45	บ้านมะเขือ	อนุบาล-ประถมศึกษา	หมู่ 5 บ้านมะเขือ	หนองบ่อ	เมืองอุบลราชธานี
46	บ้านท่าสนามชัย	อนุบาล-ประถมศึกษา	หมู่ 13บ้านท่าสนามชัย	หนองบ่อ	เมืองอุบลราชธานี
47	บ้านจานตะโนน	อนุบาล-ประถมศึกษา	หมู่ 10 บ้านจานตะโนน	หนองบ่อ	เมืองอุบลราชธานี
48	บ้านโพนงาม (พูลเพิ่มวิทยาคาร)	อนุบาล-ประถมศึกษา	หมู่ 6 โพนงาม	หนองบ่อ	เมืองอุบลราชธานี
49	บ้านดงบัง (อาทรราษฎร์บำรุง)	อนุบาล-ประถมศึกษา	หมู่ 8 ดงบัง	หนองบ่อ	เมืองอุบลราชธานี
50	บ้านหนองก่านคำไผ่	อนุบาล-ประถมศึกษา	หมู่ 12 บ้านหนองก่าน	หัวเรือ	เมืองอุบลราชธานี
51	บ้านหนองมุก	อนุบาล-ประถมศึกษา	หมู่ 2 บ้านหนองมุก	หัวเรือ	เมืองอุบลราชธานี
52	ชุมชนบ้านหัวเรือ	อนุบาล-มัธยมศึกษาตอนต้น	หมู่ 3 บ้านหัวเรือ	หัวเรือ	เมืองอุบลราชธานี
53	บ้านหนองจันทัก	อนุบาล-มัธยมศึกษาตอนต้น	หมู่ 8 บ้านหนองจันทัก	หัวเรือ	เมืองอุบลราชธานี
54	บ้านสำราญ	อนุบาล-ประถมศึกษา	หมู่ 7 บ้านสำราญ	หัวเรือ	เมืองอุบลราชธานี
55	บ้านกลางใหญ่	อนุบาล-มัธยมศึกษาตอนต้น	หมู่ 1 บ้านกลางใหญ่	กลางใหญ่	เซียงโน
56	ประชาชนุเคราะห์วิทยา	อนุบาล-ประถมศึกษา	หมู่ 5 บ้านสวน	กลางใหญ่	เซียงโน
57	บ้านไผ่	อนุบาล-ประถมศึกษา	หมู่ 4 ไผ่	กลางใหญ่	เซียงโน
58	บ้านยางน้อย (พรหมพิทยา)	ประถมศึกษา-มัธยมศึกษาตอนต้น	หมู่ 1 ยางน้อย	ก่อเอ้	เซียงโน
59	บ้านพับ	ประถมศึกษา	หมู่ 7 บ้านพับ	เซียงโน	เซียงโน
60	บ้านก่อ	ประถมศึกษา	หมู่ 5 ก่อ	ก่อเอ้	เซียงโน
61	บ้านเอ้	ประถมศึกษา	หมู่ 6 บ้านเอ้	ก่อเอ้	เซียงโน
62	บ้านโนนโพธิ์	ประถมศึกษา	หมู่ 9 บ้านโนนโพธิ์	ก่อเอ้	เซียงโน
63	บ้านดงยาง	อนุบาล-มัธยมศึกษาตอนต้น	หมู่ 8 ดงยาง	ก่อเอ้	เซียงโน
64	บ้านท่าลาด	ประถมศึกษา	หมู่ 10 บ้านท่าลาด	ก่อเอ้	เซียงโน
65	บ้านนามน	ประถมศึกษา	หมู่ 11 บ้านนามน	ก่อเอ้	เซียงโน
66	บ้านโนนใหญ่ (โอกาสพิทยาคาร)	ประถมศึกษา	หมู่ 4 บ้านโนนใหญ่	ก่อเอ้	เซียงโน
67	เซียงโน (เจริญราษฎร์)	อนุบาล-ประถมศึกษา	หมู่ 4 หนองใส	เซียงโน	เซียงโน
68	บ้านกุดกะเสียน	อนุบาล-มัธยมศึกษาตอนต้น	หมู่ 10 บ้านกุดกะเสียน	เซียงโน	เซียงโน
69	ไทยรัฐวิทยา 28 (บ้านจานเซียงนมัง)	อนุบาล-มัธยมศึกษาตอนต้น	หมู่ 8 จานเซียง	เซียงโน	เซียงโน
70	บ้านค้อทอง (อำไพพิทยาคาร)	อนุบาล-ประถมศึกษา	หมู่ 4 ค้อทอง	ค้อทอง	เซียงโน
71	บ้านนาโพธิ์	ประถมศึกษา	หมู่ 11 นาโพธิ์	ค้อทอง	เซียงโน
72	บ้านหนองขุ่น	ประถมศึกษา	หมู่ 1 หนองขุ่น	ค้อทอง	เซียงโน
73	บ้านหัวทุ่งประชาสรรค์	ประถมศึกษา	หมู่ 2 บ้านหัวทุ่ง	ค้อทอง	เซียงโน
74	ชุมชนกลางแก้งส้มป่อย	อนุบาล-ประถมศึกษา	หมู่ 6 กลางน้อย	ค้อทอง	เซียงโน
75	บ้านชีทวน	อนุบาล-ประถมศึกษา	หมู่ 2 ชีทวน	ชีทวน	เซียงโน
76	บ้านหวาง	อนุบาล-ประถมศึกษา	หมู่ 6 บ้านหวาง	ชีทวน	เซียงโน
77	บ้านหนองฮีหนองแคน	อนุบาล-ประถมศึกษา	หมู่ 8 บ้านหนองฮี	ชีทวน	เซียงโน
78	บ้านหนองโนหนองดุน	อนุบาล-ประถมศึกษา	หมู่ 11 หนองโน	ชีทวน	เซียงโน
79	บ้านท่าศาลา	อนุบาล-ประถมศึกษา	หมู่ 4 ท่าศาลา	ชีทวน	เซียงโน
80	บ้านแดงหม้อ	อนุบาล-ประถมศึกษา	หมู่ 1 แดงหม้อ	แดงหม้อ	เซียงโน
81	บ้านทุ่ง	ประถมศึกษา	หมู่ 5 ทุ่ง	แดงหม้อ	เซียงโน
82	บ้านบุตร	อนุบาล-ประถมศึกษา	หมู่ 3 บุตร	แดงหม้อ	เซียงโน
83	บ้านโนนจานหนองแสง	อนุบาล-มัธยมศึกษาตอนต้น	หมู่ 6 หนองแสง	ท่าไทร	เซียงโน
84	บ้านท่าค้อ	ประถมศึกษา	หมู่ 5 ท่าค้อ	เซียงโน	เซียงโน
85	บ้านท่าไทร (ไททอง)	อนุบาล-มัธยมศึกษาตอนต้น	หมู่ 11 ท่าไทร	ท่าไทร	เซียงโน
86	บ้านหัน	อนุบาล-ประถมศึกษา	หมู่ 5 บ้านหัน	ธาตุน้อย	เซียงโน

ที่	โรงเรียน	ระดับชั้นที่เปิดสอน	หมู่/บ้าน/ถนน	ตำบล	อำเภอ
87	บ้านดินดำคำไฮ (หาญคุรุราษฎร์สามัคคี)	อนุบาล-ประถมศึกษา	หมู่ 3 ดินดำคำไฮ	ธาตุน้อย	เซียงใน
88	บ้านธาตุน้อย (สิงห์ประชววิทยาคาร)	อนุบาล-มัธยมศึกษาตอนต้น	หมู่ 7 ธาตุน้อย	ธาตุน้อย	เซียงใน
89	บ้านนาคำใหญ่ (ราษฎร์บริบาล)	อนุบาล-ประถมศึกษา	หมู่ 2 นาคำใหญ่	นาคำใหญ่	เซียงใน
90	บ้านแสงน้อย	อนุบาล-ประถมศึกษา	หมู่ 7 แสงน้อย	นาคำใหญ่	เซียงใน
91	บ้านป่าข่า	ประถมศึกษา	หมู่ 4 บ้านป่าข่า	นาคำใหญ่	เซียงใน
92	บ้านโนนรัง	อนุบาล-ประถมศึกษา	หมู่ 1 บ้านโนนรัง	โนนรัง	เซียงใน
93	บ้านนาผาย	ประถมศึกษา	หมู่ 5 นาผาย	โนนรัง	เซียงใน
94	บ้านแก้งขาว	อนุบาล-มัธยมศึกษาตอนต้น	หมู่ 3 แก้งขาว	โนนรัง	เซียงใน
95	บ้านกอก	อนุบาล-มัธยมศึกษาตอนต้น	หมู่ 5 บ้านกอก	บ้านกอก	เซียงใน
96	บ้านนาแก้วประชาสรรค์	อนุบาล-มัธยมศึกษาตอนต้น	หมู่ 2 นาแก้ว	บ้านกอก	เซียงใน
97	บ้านไทยโพนทราย	อนุบาล-ประถมศึกษา	หมู่ 4 บ้านโพนทราย	บ้านไทย	เซียงใน
98	บ้านทุ่งใหญ่	อนุบาล-มัธยมศึกษาตอนต้น	หมู่ 9 บ้านทุ่งใหญ่	บ้านไทย	เซียงใน
99	บ้านโพนทอง (แสงราษฎร์สามัคคี)	อนุบาล-ประถมศึกษา	หมู่ 11 บ้านโพนทอง	บ้านไทย	เซียงใน
100	บ้านโนนดู่	อนุบาล-ประถมศึกษา	หมู่ 10 บ้านโนนดู่	บ้านไทย	เซียงใน
101	บ้านก่อแสนสำราญสามัคคี	ประถมศึกษา	หมู่ 6 ก่อ	ยางซึก	เซียงใน
102	บ้านโพนสิม (เสมาพิทยาคาร)	ประถมศึกษา	หมู่ 5 โพนสิม	ยางซึก	เซียงใน
103	บ้านผักแว่น (ผักแว่นวิทยาคาร)	ประถมศึกษา	หมู่ 3 ผักแว่น	ยางซึก	เซียงใน
104	บ้านยางซึก	ประถมศึกษา	หมู่ 2 ยางซึก	ยางซึก	เซียงใน
105	บ้านคำสมอ (ศรีศึกษา)	ประถมศึกษา	หมู่ 7 คำสมอ	ยางซึก	เซียงใน
106	บ้านศรีสุข	อนุบาล-ประถมศึกษา	หมู่ 1 ศรีสุข	ศรีสุข	เซียงใน
107	บ้านหนองห้างหนองกวาง	ประถมศึกษา	หมู่ 7 หนองห้างหนองกวาง	ศรีสุข	เซียงใน
108	บ้านอีต้อม	ประถมศึกษา	หมู่ 6 อีต้อม	ศรีสุข	เซียงใน
109	บ้านเค็งนาดี	อนุบาล-ประถมศึกษา	หมู่ 5 เค็งนาดี	ศรีสุข	เซียงใน
110	บ้านดู่	ประถมศึกษา	หมู่ 3 ดู่	ศรีสุข	เซียงใน
111	ชุมชนสร้างถ่อสามัคคี	อนุบาล-มัธยมศึกษาตอนต้น	หมู่ 1 สร้างถ่อ	สร้างถ่อ	เซียงใน
112	บ้านปลาฝา	ประถมศึกษา	หมู่ 6 ปลาฝา	สร้างถ่อ	เซียงใน
113	ชุมชนดอนเชียงโत्रัง	อนุบาล-มัธยมศึกษาตอนต้น	หมู่ 17 ดอนเชียงโत्रัง	สร้างถ่อ	เซียงใน
114	บ้านศรีบัว	ประถมศึกษา	หมู่ 12 ศรีบัว	สร้างถ่อ	เซียงใน
115	บ้านหนองเซื่อม	อนุบาล-ประถมศึกษา	หมู่ 13 หนองเซื่อม	สร้างถ่อ	เซียงใน
116	บ้านหนองหล่มหนองเซื่อมใต้	อนุบาล-ประถมศึกษา	หมู่ 9 หนองหล่มหนองเซื่อมใต้	สร้างถ่อ	เซียงใน
117	บ้านขามป้อม	ประถมศึกษา	หมู่ 5 ขามป้อม	สร้างถ่อ	เซียงใน
118	บ้านกุดตากกล้า	ประถมศึกษา	หมู่ 4 กุดตากกล้า	เซียงใน	เซียงใน
119	สหธาตุสามัคคี (บำเพ็ญพิทยาคาร)	อนุบาล-ประถมศึกษา	หมู่ 3 ธาตุกลาง	สหธาตุ	เซียงใน
120	บ้านโพนเมือง (สุกวิทยา)	ประถมศึกษา	หมู่ 4 โพนเมือง	หนองเหล่า	เซียงใน
121	บ้านหนองเหล่า (ราษฎร์บำรุงวิทยาคาร)	อนุบาล-มัธยมศึกษาตอนต้น	หมู่ 1 หนองเหล่า	หนองเหล่า	เซียงใน
122	บ้านคูขาด (ศรีวิทยาคาร)	อนุบาล-ประถมศึกษา	หมู่ 2 คูขาด	หนองเหล่า	เซียงใน
123	บ้านปากอ	อนุบาล-ประถมศึกษา	หมู่ 9 ปากอ	หนองเหล่า	เซียงใน
124	บ้านแหม (ธรรมเสนานุสรณ์)	ประถมศึกษา	หมู่ 5 แหม (ธรรมเสนานุสรณ์)	หัวดอน	เซียงใน
125	บ้านวังอ้อ (ยอดสังขวิทย์วิทยาคาร)	ประถมศึกษา	หมู่ 9 วังอ้อ	หัวดอน	เซียงใน
126	บ้านเสียม (เสียมทองวิทยาคาร)	ประถมศึกษา	หมู่ 6 เสียม	หัวดอน	เซียงใน
127	ศรีศึกษา	อนุบาล-ประถมศึกษา	หมู่ 3 หัวดอน	หัวดอน	เซียงใน
128	บ้านดุมใหญ่ดงยาง	อนุบาล-ประถมศึกษา	หมู่ 6 บ้านดุมใหญ่	ดุมใหญ่	ม่วงสามสิบ
129	บ้านบัวยาง	อนุบาล-ประถมศึกษา	หมู่ 8 บ้านบัวยาง	ดุมใหญ่	ม่วงสามสิบ
130	ชุมชนบ้านหนองแสง	อนุบาล-ประถมศึกษา	หมู่ 2 บ้านหนองแสง	ดุมใหญ่	ม่วงสามสิบ

ที่	โรงเรียน	ระดับชั้นที่เปิดสอน	หมู่/บ้าน/ถนน	ตำบล	อำเภอ
131	บ้านท่าลาด	อนุบาล-ประถมศึกษา	หมู่ 7 บ้านท่าลาด	ดุมใหญ่	ม่วงสามสิบ
132	บ้านเตย	อนุบาล-ประถมศึกษา	หมู่ 12 บ้านเตย	เตย	ม่วงสามสิบ
133	บ้านหนองเค็ม	อนุบาล-ประถมศึกษา	หมู่ 6 บ้านหนองเค็ม	เตย	ม่วงสามสิบ
134	บ้านโนนขวานวายุง	อนุบาล-ประถมศึกษา	หมู่ 4 บ้านโนนขวาน	เตย	ม่วงสามสิบ
135	ชุมชนบ้านน้ำคำแดง (มนต์ชัยเวทย์วิวัฒน์)	อนุบาล-ประถมศึกษา	หมู่ 8 บ้านน้ำคำแดง	เตย	ม่วงสามสิบ
136	บ้านน้ำคำน้อย	อนุบาล-ประถมศึกษา	หมู่ 2 บ้านน้ำคำน้อย	เตย	ม่วงสามสิบ
137	บ้านคำเก็งหนองจิก	อนุบาล-ประถมศึกษา	หมู่ 9 บ้านคำเก็ง	เตย	ม่วงสามสิบ
138	บ้านผาสุกหนองของแมว	อนุบาล-มัธยมศึกษาตอนต้น	หมู่ 7 บ้านผาสุก	เตย	ม่วงสามสิบ
139	บ้านหนองคูทรายมูล	อนุบาล-ประถมศึกษา	หมู่ 3 บ้านหนองคูบ้านทรายมูล	นาเลิง	ม่วงสามสิบ
140	บ้านทุ่งมณี (คุรุราษฎร์นุกูล)	ประถมศึกษา-มัธยมศึกษาตอนต้น	หมู่ 8 ทุ่งมณี	นาเลิง	ม่วงสามสิบ
141	บ้านนาเลิง	อนุบาล-ประถมศึกษา	หมู่ 7 บ้านนาเลิง	นาเลิง	ม่วงสามสิบ
142	บ้านหนองบัวดอนส้มป่อย	อนุบาล-ประถมศึกษา	หมู่ 5 หนองบัว	นาเลิง	ม่วงสามสิบ
143	บ้านฝือ	อนุบาล-ประถมศึกษา	หมู่ 2 บ้านฝือ	นาเลิง	ม่วงสามสิบ
144	บ้านโนนรังใหญ่	อนุบาล-ประถมศึกษา	หมู่ 4 บ้านโนนรังใหญ่	ไผ่ใหญ่	ม่วงสามสิบ
145	ประชาสามัคคี	อนุบาล-ประถมศึกษา	หมู่ 9 ดอนแดง, เหล่าค้อ	ไผ่ใหญ่	ม่วงสามสิบ
146	บ้านหนองมะทอ	อนุบาล-ประถมศึกษา	หมู่ 5 บ้านหนองมะทอ	ไผ่ใหญ่	ม่วงสามสิบ
147	บ้านไผ่ใหญ่	อนุบาล-ประถมศึกษา	หมู่ 1 ไผ่ใหญ่	ไผ่ใหญ่	ม่วงสามสิบ
148	บ้านแสงไผ่	อนุบาล-ประถมศึกษา	หมู่ 12 บ้านแสงไผ่	ไผ่ใหญ่	ม่วงสามสิบ
149	บ้านโพนแพง	อนุบาล-ประถมศึกษา	หมู่ 1 บ้านโพนแพง	โพนแพง	ม่วงสามสิบ
150	บ้านเบ็ดฟากทุ่ง	อนุบาล-ประถมศึกษา	หมู่ 10 บ้านเบ็ด	โพนแพง	ม่วงสามสิบ
151	บ้านผึ้ง (สามัคคี)	อนุบาล-ประถมศึกษา	หมู่ 5 บ้านผึ้ง	โพนแพง	ม่วงสามสิบ
152	บ้านสมบูรณ (เบญจานุเคราะห์)	อนุบาล-ประถมศึกษา	หมู่ 8 สมบูรณ	โพนแพง	ม่วงสามสิบ
153	ม่วงสามสิบ (อำนวยการ)	อนุบาล-ประถมศึกษา	หมู่ 10 ม่วงสามสิบ	ม่วงสามสิบ	ม่วงสามสิบ
154	บ้านเทพา	ประถมศึกษา	หมู่ 8 บ้านเทพา	ม่วงสามสิบ	ม่วงสามสิบ
155	บ้านเหล่าข้าวดอนก้อ	อนุบาล-ประถมศึกษา	หมู่ 7 เหล่าข้าว	ม่วงสามสิบ	ม่วงสามสิบ
156	บ้านหนองขอนดอนยุง	ประถมศึกษา	หมู่ 4 หนองขอน	ม่วงสามสิบ	ม่วงสามสิบ
157	บ้านตำแย	อนุบาล-ประถมศึกษา	หมู่ 11 บ้านตำแย	ม่วงสามสิบ	ม่วงสามสิบ
158	บ้านหนองดุนโนนค้อหนองหัวลิง	อนุบาล-ประถมศึกษา	หมู่ 2 บ้านหนองหัวลิง	ม่วงสามสิบ	ม่วงสามสิบ
159	บ้านโนนรังน้อย	อนุบาล-ประถมศึกษา	หมู่ 3 บ้านโนนรังน้อย	ยางโยภาพ	ม่วงสามสิบ
160	ชุมชนบ้านหนองขุ่น	อนุบาล-มัธยมศึกษาตอนต้น	หมู่ 11 หนองขุ่น	ยางโยภาพ	ม่วงสามสิบ
161	บ้านยางโยภาพ	อนุบาล-ประถมศึกษา	หมู่ 4 บ้านยางโยภาพ	ยางโยภาพ	ม่วงสามสิบ
162	บ้านน้ำอ้อมฝักระยา	อนุบาล-มัธยมศึกษาตอนต้น	หมู่ 2 ฝักระยา	ยางโยภาพ	ม่วงสามสิบ
163	บ้านสองห้อง (คุรุราษฎร์สามัคคี)	อนุบาล-ประถมศึกษา	หมู่ 5 หนองสองห้อง	ยางโยภาพ	ม่วงสามสิบ
164	บ้านหนองแฝกยางเครือ	อนุบาล-ประถมศึกษา	หมู่ 5 หนองแฝก	ยางสักกะโพหลุ่ม	ม่วงสามสิบ
165	บ้านยางสักกะโพหลุ่ม	อนุบาล-มัธยมศึกษาตอนต้น	หมู่ 7 ยางสักกะโพหลุ่ม	ยางสักกะโพหลุ่ม	ม่วงสามสิบ
166	บ้านยางเทิง	อนุบาล-ประถมศึกษา	หมู่ 8 ยางเทิง	ยางสักกะโพหลุ่ม	ม่วงสามสิบ
167	บ้านนาดีทุ่งเจริญ	อนุบาล-มัธยมศึกษาตอนต้น	หมู่ 2 บ้านนาดี	ยางสักกะโพหลุ่ม	ม่วงสามสิบ
168	บ้านแคน (ประชาสามัคคี)	ประถมศึกษา	หมู่ 4 บ้านแคน	ยางสักกะโพหลุ่ม	ม่วงสามสิบ
169	บ้านหนองบัวแดง	อนุบาล-ประถมศึกษา	หมู่ 3 บ้านหนองบัวแดง	ยางสักกะโพหลุ่ม	ม่วงสามสิบ
170	บ้านก้อบึง	อนุบาล-ประถมศึกษา	หมู่ 7 ก้อ	หนองไข่นก	ม่วงสามสิบ
171	บ้านภ (วงศ์ที่ประชาราษฎร์สามัคคี)	อนุบาล-ประถมศึกษา	หมู่ 3 บ้านบก	หนองไข่นก	ม่วงสามสิบ
172	บ้านหนองไข่นก	อนุบาล-มัธยมศึกษาตอนต้น	หมู่ 4 ดอนขวาง	หนองไข่นก	ม่วงสามสิบ
173	บ้านพระโรจน์ (ขลุ่ยปลั้ม)	อนุบาล-ประถมศึกษา	หมู่ 5 บ้านพระโรจน์	หนองช้างใหญ่	ม่วงสามสิบ
174	บ้านหนองช้าง (ประชาสามัคคี)	อนุบาล-ประถมศึกษา	หมู่ 4 หนองช้างใหญ่	ม่วงสามสิบ	ม่วงสามสิบ

ที่	โรงเรียน	ระดับชั้นที่เปิดสอน	หมู่/บ้าน/ถนน	ตำบล	อำเภอ
175	บ้านหนองแสงหนองเม็ก	อนุบาล-ประถมศึกษา	หมู่ 6 บ้านหนองแสงหนองเม็ก	หนองช้างใหญ่	ม่วงสามสิบ
176	บ้านไพบูลย์	อนุบาล-ประถมศึกษา	หมู่ 3 บ้านไพบูลย์	หนองช้างใหญ่	ม่วงสามสิบ
177	บ้านสร้างมิ่ง	อนุบาล-มัธยมศึกษาตอนต้น	หมู่ 13 สร้างมิ่ง	หนองเมือง	ม่วงสามสิบ
178	บ้านสวนจัว (ราษฎร์ใจดี)	อนุบาล-ประถมศึกษา	หมู่ 2 บ้านสวนจัว	หนองเมือง	ม่วงสามสิบ
179	บ้านหนองเมืองน้อย	อนุบาล-ประถมศึกษา	หมู่ 8 หนองเมืองน้อย	หนองเมือง	ม่วงสามสิบ
180	ราษฎร์ร่วมแรงรัฐ (กำจัดอุปถัมภ์)	อนุบาล-มัธยมศึกษาตอนต้น	หมู่ 4 หนองเมือง	หนองเมือง	ม่วงสามสิบ
181	บ้านนาขามดอนตัว	อนุบาล-ประถมศึกษา	หมู่ 11 ดอนตัว	ม่วงสามสิบ	ม่วงสามสิบ
182	บ้านหนองหล่มหนองเหล่า	อนุบาล-มัธยมศึกษาตอนต้น	หมู่ 11 บ้านหนองเหล่า	หนองเหล่า	ม่วงสามสิบ
183	บ้านโพนเมืองมะทัน	อนุบาล-มัธยมศึกษาตอนต้น	หมู่ 6 บ้านโพนเมืองมะทัน	หนองเหล่า	ม่วงสามสิบ
184	บ้านวังมนเดือยไก่อ	อนุบาล-ประถมศึกษา	หมู่ 12 วังมน	หนองเหล่า	ม่วงสามสิบ
185	บ้านดอนแดง	อนุบาล-มัธยมศึกษาตอนต้น	หมู่ 2 ดอนแดงใหญ่	หนองเหล่า	ม่วงสามสิบ
186	บ้านฟุ้งไต้	อนุบาล-ประถมศึกษา	หมู่ 4 ฟุ้งไต้	หนองเหล่า	ม่วงสามสิบ
187	บ้านเหล่าบาก	อนุบาล-ประถมศึกษา	หมู่ 8 เหล่าบาก	หนองฮาง	ม่วงสามสิบ
188	บ้านนาไร่ใหญ่	อนุบาล-ประถมศึกษา	หมู่ 7 บ้านนาไร่ใหญ่	หนองฮาง	ม่วงสามสิบ
189	บ้านหนองฮาง	อนุบาล-มัธยมศึกษาตอนต้น	หมู่ 1 บ้านหนองฮาง	หนองฮาง	ม่วงสามสิบ
190	บ้านดอนประทาย	อนุบาล-ประถมศึกษา	หมู่ 2 บ้านดอนประทาย	หนองฮาง	ม่วงสามสิบ
191	บ้านเศรษฐี	ประถมศึกษา	หมู่ 3 เศรษฐี	เหล่าบาก	ม่วงสามสิบ
192	บ้านหนองหลัก	อนุบาล-มัธยมศึกษาตอนต้น	หมู่ 9 หนองหลัก	เหล่าบาก	ม่วงสามสิบ
193	บ้านสงยางดอนไม้คูณ	ประถมศึกษา	หมู่ 10 สงยาง	เหล่าบาก	ม่วงสามสิบ
194	บ้านโนนชาติยุง	อนุบาล-ประถมศึกษา	หมู่ 5 โนนชาติ	เหล่าบาก	ม่วงสามสิบ
195	บ้านขมื่น	อนุบาล-ประถมศึกษา	หมู่ 7 บ้านขมื่น	เหล่าบาก	ม่วงสามสิบ
196	บ้านคำไฮใหญ่	อนุบาล-มัธยมศึกษาตอนต้น	หมู่ 3 น้ำคำ	คำไฮใหญ่	ดอนมดแดง
197	บ้านหนองแล้ง	อนุบาล-ประถมศึกษา	หมู่ 6 หนองแล้ง	คำไฮใหญ่	ดอนมดแดง
198	บ้านหนองหิน	อนุบาล-ประถมศึกษา	หมู่ 5 หนองหิน	คำไฮใหญ่	ดอนมดแดง
199	ดอนมดแดง (บ้านดงบัง)	อนุบาล-มัธยมศึกษาตอนต้น	หมู่ 2 บ้านดงบัง	ดอนมดแดง	ดอนมดแดง
200	บ้านกุดแก้ว	อนุบาล-ประถมศึกษา	หมู่ 3 บ้านกุดแก้ว	ดอนมดแดง	ดอนมดแดง
201	บ้านยาง	อนุบาล-ประถมศึกษา	หมู่ 6 ยาง	ดอนมดแดง	ดอนมดแดง
202	บ้านวังพระวังไฮ	อนุบาล-ประถมศึกษา	หมู่ 8 ไฮวังพระและวังไฮ	ดอนมดแดง	ดอนมดแดง
203	บ้านแคน (สมเด็จพระอุปถัมภ์)	อนุบาล-ประถมศึกษา	หมู่ 12 บ้านแคน	ดอนมดแดง	ดอนมดแดง
204	บ้านท่าเมือง	อนุบาล-ประถมศึกษา	หมู่ 9 บ้านท่าเมือง	ท่าเมือง	ดอนมดแดง
205	บ้านยางกะเดา	อนุบาล-มัธยมศึกษาตอนต้น	หมู่ 2 บ้านยางกะเดา	ท่าเมือง	ดอนมดแดง
206	บ้านสว่างโนนสว่าง	ประถมศึกษา	หมู่ 5 บ้านสว่าง	ท่าเมือง	ดอนมดแดง
207	บ้านโอดนาดี	อนุบาล-ประถมศึกษา	หมู่ 3 บ้านโอด	ท่าเมือง	ดอนมดแดง
208	บ้านกระบูน	อนุบาล-ประถมศึกษา	หมู่ 3 บ้านกระบูน	เหล่าแดง	ดอนมดแดง
209	บ้านท่าศิลา	อนุบาล-ประถมศึกษา	หมู่ 4 บ้านท่าศิลา	เหล่าแดง	ดอนมดแดง
210	บ้านเหล่าแดง	อนุบาล-ประถมศึกษา	หมู่ 1 บ้านกลาง	เหล่าแดง	ดอนมดแดง
211	บ้านค้อ	อนุบาล-ประถมศึกษา	หมู่ 9 ค้อ	เหล่าแดง	ดอนมดแดง
212	บ้านท่าลาดหนองหล่มยางนกอ	อนุบาล-ประถมศึกษา	หมู่ 11 บ้านท่าลาด	เหล่าแดง	ดอนมดแดง
213	บ้านแพง	ประถมศึกษา	หมู่ 7 บ้านแพง	แพงใหญ่	เหล่าเสือโก้ก
214	บ้านจิก	อนุบาล-ประถมศึกษา	หมู่ 6 บ้านจิก	แพงใหญ่	เหล่าเสือโก้ก
215	บ้านแสง	อนุบาล-ประถมศึกษา	หมู่ 1 บ้านแสง	แพงใหญ่	เหล่าเสือโก้ก
216	บ้านหนองเป็ด	อนุบาล-ประถมศึกษา	หมู่ 4 หนองเป็ด	แพงใหญ่	เหล่าเสือโก้ก
217	ชุมชนโพนเมืองวิทยา	ประถมศึกษา-มัธยมศึกษาตอนต้น	หมู่ 1 บ้านโพนเมือง	โพนเมือง	เหล่าเสือโก้ก
218	บ้านขามน้อย	อนุบาล-ประถมศึกษา	หมู่ 8 บ้านขามน้อย	โพนเมือง	เหล่าเสือโก้ก

ที่	โรงเรียน	ระดับชั้นที่เปิดสอน	หมู่/บ้าน/ถนน	ตำบล	อำเภอ
219	บ้านคำไหล	ประถมศึกษา	หมู่ 3 คำไหล	โพนเมือง	เหล่าเสือโก้ก
220	บ้านหาด	อนุบาล-ประถมศึกษา	หมู่ 6 หาด	เหล่าเสือโก้ก	เหล่าเสือโก้ก
221	บ้านหนองมะแซว	ประถมศึกษา	หมู่ 4 บ้านหนองมะแซว	โพนเมือง	เหล่าเสือโก้ก
222	บ้านสร้างถ่อ	อนุบาล-ประถมศึกษา	หมู่ 5 สร้างถ่อ	โพนเมือง	เหล่าเสือโก้ก
223	บ้านธรรมละ	ประถมศึกษา	หมู่ 2 ธรรมละ	โพนเมือง	เหล่าเสือโก้ก
224	บ้านรังแร้ง	อนุบาล-ประถมศึกษา	หมู่ 7 รังแร้ง	โพนเมือง	เหล่าเสือโก้ก
225	บ้านดอนกลอยนากลาง	อนุบาล-ประถมศึกษา	หมู่ 9 บ้านดอนกลอย	โพนเมือง	เหล่าเสือโก้ก
226	บ้านหนองบก	อนุบาล-ประถมศึกษา	หมู่ 3 บ้านหนองบก	หนองบก	เหล่าเสือโก้ก
227	บ้านดอนกลางทุ่งคำแต่	อนุบาล-ประถมศึกษา	หมู่ 1 บ้านดอนกลาง	หนองบก	เหล่าเสือโก้ก
228	บ้านแต่เก่า	อนุบาล-ประถมศึกษา	หมู่ 7 แต่เก่า	หนองบก	เหล่าเสือโก้ก
229	บ้านคำไฮน้อย	อนุบาล-ประถมศึกษา	หมู่ 5 บ้านสระสมิง	หนองบก	เหล่าเสือโก้ก
230	บ้านนาขมิ้น	ประถมศึกษา	หมู่ 6 นาขมิ้น	หนองบก	เหล่าเสือโก้ก
231	บ้านดุน	อนุบาล-ประถมศึกษา	หมู่ 4 บ้านดุน	หนองบก	เหล่าเสือโก้ก
232	บ้านแต่ใหม่	อนุบาล-ประถมศึกษา	หมู่ 1 บ้านหัวขัว	เหล่าเสือโก้ก	เหล่าเสือโก้ก
233	บ้านเหล่าคำ	ประถมศึกษา	หมู่ 5 บ้านเหล่าคำ	เหล่าเสือโก้ก	เหล่าเสือโก้ก
234	บ้านนาไผ่	ประถมศึกษา	หมู่ 3 นาไผ่	เหล่าเสือโก้ก	เหล่าเสือโก้ก
235	บ้านเหล่าเสือโก้ก	อนุบาล-มัธยมศึกษาตอนต้น	หมู่ 4 บ้านเหล่าเสือโก้ก	เหล่าเสือโก้ก	เหล่าเสือโก้ก
236	บ้านเป่า	อนุบาล-ประถมศึกษา	หมู่ 8 บ้านเป่า	เหล่าเสือโก้ก	เหล่าเสือโก้ก
237	บ้านเหล่าแค	อนุบาล-ประถมศึกษา	หมู่ 7 เหล่าแค	เหล่าเสือโก้ก	เหล่าเสือโก้ก

- รายชื่อโรงเรียนขนาดเล็กสังกัดสำนักงานเขตพื้นที่การศึกษาประถมศึกษาอุบลราชธานี เขต 1 ปีการศึกษา 2566 (จำนวน 175 แห่ง)

ที่	โรงเรียน	อำเภอ	จำนวนนักเรียน
1	บ้านหมากมี	เมืองอุบลราชธานี	0
2	บ้านเค็ง	เมืองอุบลราชธานี	61
3	บ้านนาคำ	เมืองอุบลราชธานี	66
4	บ้านค้อกุดลาด	เมืองอุบลราชธานี	35
5	บ้านหนองปลาปาก	เมืองอุบลราชธานี	60
6	บ้านนาดุน	เมืองอุบลราชธานี	51
7	บ้านหนองหว่า	เมืองอุบลราชธานี	23
8	บ้านหนองตอแก้ว	เมืองอุบลราชธานี	40
9	บ้านขี้เหล็กคำเจริญ	เมืองอุบลราชธานี	22
10	บ้านหนองแต้	เมืองอุบลราชธานี	101
11	บ้านคูเตี๋ย	เมืองอุบลราชธานี	28
12	บ้านทัพไทย	เมืองอุบลราชธานี	19
13	วัดท่าวังหิน	เมืองอุบลราชธานี	3
14	บ้านสร้างหมากแข้ง	เมืองอุบลราชธานี	46
15	บ้านข่าโคม	เมืองอุบลราชธานี	62
16	บ้านนาเมือง	เมืองอุบลราชธานี	46
17	กิตติญาณอุปถัมภ์	เมืองอุบลราชธานี	0
18	บ้านยางลุ่ม	เมืองอุบลราชธานี	93
19	บ้านทุ่งขุ่นใหญ่	เมืองอุบลราชธานี	118
20	บ้านดอนชี (ศิริจันทรานุสรณ์)	เมืองอุบลราชธานี	43
21	บ้านเชือก(ทวีปัญญา)	เมืองอุบลราชธานี	10
22	บ้านมะเขือ	เมืองอุบลราชธานี	80
23	บ้านท่าสนามชัย	เมืองอุบลราชธานี	40
24	บ้านจันทะโนน	เมืองอุบลราชธานี	105
25	บ้านโพนงาม(พูลเพิ่มวิทยาคาร)	เมืองอุบลราชธานี	41
26	บ้านดงบัง(อาทรรษากร์บำรุง)	เมืองอุบลราชธานี	72
27	บ้านหนองก่านคำไผ่	เมืองอุบลราชธานี	78
28	บ้านสำราญ	เมืองอุบลราชธานี	48

ที่	โรงเรียน	อำเภอ	จำนวนนักเรียน
29	บ้านกลางใหญ่	เชิงไฉ	69
30	ประชานุเคราะห์วิทยา	เชิงไฉ	33
31	บ้านไผ่	เชิงไฉ	65
32	บ้านพับ	เชิงไฉ	0
33	บ้านก่อ	เชิงไฉ	0
34	บ้านเอ้	เชิงไฉ	12
35	บ้านโนนโพธิ์	เชิงไฉ	23
36	บ้านท่าลาด	เชิงไฉ	31
37	บ้านนามน	เชิงไฉ	2
38	บ้านโนนใหญ่(โอบาสพิทยาการ)	เชิงไฉ	37
39	ไทยรัฐวิทยา 28 (บ้านงานเชิงนามั่ง)	เชิงไฉ	93
40	บ้านค้อทอง(อำไพพิทยาการ)	เชิงไฉ	41
41	บ้านนาโพธิ์ (ครุราษฎร์สามัคคี)	เชิงไฉ	37
42	บ้านหนองซุ่น	เชิงไฉ	39
43	บ้านหัวทุ่งประชาสรรค์	เชิงไฉ	37
44	บ้านชีทวน	เชิงไฉ	120
45	บ้านหวาง	เชิงไฉ	46
46	บ้านหนองฮีหนองแคน	เชิงไฉ	76
47	บ้านท่าศาลา	เชิงไฉ	81
48	บ้านทุ่ง	เชิงไฉ	50
49	บ้านบุตร	เชิงไฉ	39
50	บ้านท่าค้อ	เชิงไฉ	0
51	บ้านทัน	เชิงไฉ	102
52	บ้านดินดำคำไฮ(หาญครุราษฎร์สามัคคี)	เชิงไฉ	49
53	บ้านนาคำใหญ่(ราษฎร์บริหาร)	เชิงไฉ	101
54	บ้านแสงน้อย	เชิงไฉ	101
55	บ้านป่าข่า	เชิงไฉ	46
56	บ้านโนนรัง	เชิงไฉ	41
57	บ้านนาผาย	เชิงไฉ	31
58	บ้านกอก	เชิงไฉ	115

ที่	โรงเรียน	อำเภอ	จำนวนนักเรียน
59	บ้านไทยโพนทราย	เขื่องใน	93
60	บ้านโนนคู่	เขื่องใน	10
61	บ้านก่อแสนสำราญสามัคคี	เขื่องใน	35
62	บ้านโพนสิม(เสมาพิทยา)	เขื่องใน	31
63	บ้านผักแว่น(ผักแว่นวิทยาคาร)	เขื่องใน	74
64	บ้านยางซิ่นก	เขื่องใน	52
65	บ้านคำสมอ(ศรีศึกษา)	เขื่องใน	36
66	บ้านศรีสุข	เขื่องใน	49
67	บ้านหนองห้างหนองกวาง	เขื่องใน	33
68	บ้านอีต้อม	เขื่องใน	46
69	บ้านเคิ่งนาดี	เขื่องใน	53
70	บ้านดู่น้อย	เขื่องใน	38
71	บ้านปลาฝา	เขื่องใน	26
72	ชุมชนดอนเชียงโทรงร้าง	เขื่องใน	90
73	บ้านศรีบัว	เขื่องใน	11
74	บ้านหนองเซื่อม	เขื่องใน	46
75	บ้านหนองหล่มหนองเซื่อมใต้	เขื่องใน	43
76	บ้านขามป้อม	เขื่องใน	65
77	บ้านกุดตากกล้า	เขื่องใน	60
78	บ้านโพนเมือง(สุภวิทยา)	เขื่องใน	48
79	บ้านคูขาด(ศรีวิทยาคาร)	เขื่องใน	106
80	บ้านปาก่อ	เขื่องใน	33
81	บ้านแخم(ธรรมเสนานุสรณ์)	เขื่องใน	58
82	บ้านวังอ้อ(ยอดสังขวิทยา)	เขื่องใน	51
83	บ้านเสียม(เสียมทองวิทยาคาร)	เขื่องใน	92
84	ศรีศึกษา	เขื่องใน	59
85	บ้านดุมใหญ่ดงยาง	ม่วงสามสิบ	115
86	บ้านบัวยาง	ม่วงสามสิบ	78
87	ชุมชนบ้านหนองแสง	ม่วงสามสิบ	77
88	บ้านท่าลาด	ม่วงสามสิบ	26



ที่	โรงเรียน	อำเภอ	จำนวนนักเรียน
89	บ้านเตย	ม่วงสามสิบ	72
90	บ้านหนองเค็ม	ม่วงสามสิบ	29
91	บ้านโนนขวาวนาโยง	ม่วงสามสิบ	81
92	ชุมชนบ้านน้ำคำแดง(มนต์ชัยเวทย์วิวัฒน์)	ม่วงสามสิบ	103
93	บ้านน้ำคำน้อย	ม่วงสามสิบ	25
94	บ้านคำแก้งหนองจิก	ม่วงสามสิบ	47
95	บ้านผาสุกหนองซอแมว	ม่วงสามสิบ	85
96	บ้านหนองคูทรายมูล	ม่วงสามสิบ	25
97	บ้านทุ่งมณี(ศุภราชภูร์นุกูล)	ม่วงสามสิบ	101
98	บ้านนาเลิง	ม่วงสามสิบ	28
99	บ้านหนองบัวดอนส้มป่อย	ม่วงสามสิบ	56
100	บ้านผือ	ม่วงสามสิบ	42
101	บ้านโนนรังใหญ่	ม่วงสามสิบ	85
102	ประชาสามัคคี	ม่วงสามสิบ	14
103	บ้านหนองมะทอ	ม่วงสามสิบ	7
104	บ้านไผ่ใหญ่	ม่วงสามสิบ	107
105	บ้านแสงไผ่	ม่วงสามสิบ	36
106	บ้านเปิดปากทุ่ง	ม่วงสามสิบ	62
107	บ้านผึ้ง(สามัคคี)	ม่วงสามสิบ	51
108	บ้านสมบูรณ์(เบญจจานุเคราะห์)	ม่วงสามสิบ	7
109	บ้านเทพา	ม่วงสามสิบ	48
110	บ้านเหล่าข้าวดอนก่อ	ม่วงสามสิบ	87
111	บ้านหนองขอนแก่นยุง	ม่วงสามสิบ	49
112	บ้านตำแย	ม่วงสามสิบ	56
113	บ้านหนองคูโนนค้อหนองหัวลิง	ม่วงสามสิบ	66
114	บ้านโนนรังน้อย	ม่วงสามสิบ	58
115	บ้านยางโยภาพ	ม่วงสามสิบ	32
116	บ้านสองห้อง(ศุภราชภูร์สามัคคี)	ม่วงสามสิบ	79
117	บ้านหนองแฝกยางเครือ	ม่วงสามสิบ	22
118	บ้านยางเทิง	ม่วงสามสิบ	45

ที่	โรงเรียน	อำเภอ	จำนวนนักเรียน
119	บ้านแคน(ประชาสามัคคี)	ม่วงสามสิบ	0
120	บ้านหนองบัวแดง	ม่วงสามสิบ	69
121	บ้านก่อปึง	ม่วงสามสิบ	36
122	บ้านบก(วงศ์ที่ประชาราษฎร์สามัคคี)	ม่วงสามสิบ	54
123	บ้านพระโรจน์(ชนูปถัมภ์)	ม่วงสามสิบ	80
124	บ้านหนองช้าง(ประชาสามัคคี)	ม่วงสามสิบ	61
125	บ้านหนองแสงหนองเม็ก	ม่วงสามสิบ	47
126	บ้านไพบูลย์	ม่วงสามสิบ	21
127	บ้านสวนจัว(ราษฎร์ใจดี)	ม่วงสามสิบ	78
128	บ้านหนองเมืองน้อย	ม่วงสามสิบ	25
129	ราษฎร์ร่วมแรงรัฐ(กำจัดอุปถัมภ์)	ม่วงสามสิบ	99
130	บ้านนาขามดอนดี	ม่วงสามสิบ	63
131	บ้านวังมนเดือยไก่อ	ม่วงสามสิบ	98
132	บ้านดอนแดง	ม่วงสามสิบ	98
133	บ้านทุ่งใต้	ม่วงสามสิบ	63
134	บ้านเหล่าปาก	ม่วงสามสิบ	44
135	บ้านนาไร่ใหญ่	ม่วงสามสิบ	20
136	บ้านดอนประทาย	ม่วงสามสิบ	17
137	บ้านเศรษฐี	ม่วงสามสิบ	44
138	บ้านหนองหลัก	ม่วงสามสิบ	107
139	บ้านสงยางดอนไม้คูณ	ม่วงสามสิบ	34
140	บ้านโนนชาติชุม	ม่วงสามสิบ	35
141	บ้านขมิ้น	ม่วงสามสิบ	38
142	บ้านหนองแล้ง	ดอนมดแดง	52
143	บ้านหนองหิน	ดอนมดแดง	80
144	บ้านกุดแก้ว	ดอนมดแดง	65
145	บ้านยาง	ดอนมดแดง	75
146	บ้านแคน(สมเด็จพระอุปถัมภ์)	ดอนมดแดง	101
147	บ้านสว่างโนนสว่าง	ดอนมดแดง	87
148	บ้านโอดนาดี	ดอนมดแดง	76

ที่	โรงเรียน	อำเภอ	จำนวนนักเรียน
149	บ้านกระบูน	ดอนมดแดง	112
150	บ้านท่าศิลา	ดอนมดแดง	66
151	บ้านเหล่าแดง	ดอนมดแดง	111
152	บ้านค้อ	ดอนมดแดง	39
153	บ้านแพง	เหล่าเสือโก้ก	22
154	บ้านจิก	เหล่าเสือโก้ก	100
155	บ้านแสง	เหล่าเสือโก้ก	42
156	บ้านหนองเป็ด	เหล่าเสือโก้ก	54
157	บ้านขามน้อย	เหล่าเสือโก้ก	116
158	บ้านคำไหล	เหล่าเสือโก้ก	25
159	บ้านหาด	เหล่าเสือโก้ก	75
160	บ้านหนองมะแซว	เหล่าเสือโก้ก	16
161	บ้านสร้างถ่อ	เหล่าเสือโก้ก	20
162	บ้านธรรมละ	เหล่าเสือโก้ก	32
163	บ้านรังแร้ง	เหล่าเสือโก้ก	10
164	บ้านดอนกลอยนากลาง	เหล่าเสือโก้ก	46
165	บ้านหนองบก	เหล่าเสือโก้ก	105
166	บ้านดอนกลางทุ่งคำแต่	เหล่าเสือโก้ก	71
167	บ้านแต่เก่า	เหล่าเสือโก้ก	54
168	บ้านคำไฮน้อย	เหล่าเสือโก้ก	57
169	บ้านนาขมิ้น	เหล่าเสือโก้ก	30
170	บ้านดุน	เหล่าเสือโก้ก	75
171	บ้านแต่ใหม่	เหล่าเสือโก้ก	93
172	บ้านเหล่าคำ	เหล่าเสือโก้ก	64
173	บ้านนาไผ่	เหล่าเสือโก้ก	40
174	บ้านเป้า	เหล่าเสือโก้ก	105
175	บ้านเหล่าแค	เหล่าเสือโก้ก	40

- รายชื่อโรงเรียนขยายโอกาสสังกัดสำนักงานเขตพื้นที่การศึกษาประถมศึกษาอุบลราชธานี เขต 1 ปีการศึกษา 2565 (จำนวน 57 แห่ง)

ที่	โรงเรียน	อำเภอ
1	บ้านกระโสบ(เพียรประสิทธิ์วิทยา)	เมืองอุบลราชธานี
2	บ้านโนนบ่อหวายดินดำ	เมืองอุบลราชธานี
3	บ้านผาแก้ว	เมืองอุบลราชธานี
4	ประชาสามัคคี (บ้านหนองมะนาว )	เมืองอุบลราชธานี
5	บ้านด้ามพร้า	เมืองอุบลราชธานี
6	บ้านขามใหญ่	เมืองอุบลราชธานี
7	บ้านหัวคำ	เมืองอุบลราชธานี
8	บ้านสว่างหนองเสือ	เมืองอุบลราชธานี
9	บ้านทุ่งขุนน้อยหนองจานวิทยา	เมืองอุบลราชธานี
10	บ้านท่าบ่อ	เมืองอุบลราชธานี
11	เมืองอุบล	เมืองอุบลราชธานี
12	ปทุมวิทยากร	เมืองอุบลราชธานี
13	บ้านปะอาว	เมืองอุบลราชธานี
14	บ้านนาเมือง	เมืองอุบลราชธานี
15	บ้านนามีน	เมืองอุบลราชธานี
16	บ้านปลาตุก	เมืองอุบลราชธานี
17	บ้านยางลุ่ม	เมืองอุบลราชธานี
18	บ้านหนองไหล(พุทธเพิ่มวัฒนราษฎร์)	เมืองอุบลราชธานี
19	ชุมชนบ้านหัวเรือ	เมืองอุบลราชธานี
20	บ้านหนองจ้านัก	เมืองอุบลราชธานี
21	บ้านกลางใหญ่**	เขื่องใน
22	บ้านยางน้อย(พรหมพิทยา)	เขื่องใน
23	บ้านดงยาง	เขื่องใน
24	บ้านกุดกะเสียน	เขื่องใน
25	ไทยรัฐวิทยา 28 (บ้านจานเขื่องนามั่ง)	เขื่องใน
26	บ้านโนนจานหนองแสง	เขื่องใน
27	บ้านท่าไทร(ไทรทอง)	เขื่องใน
28	บ้านธาตุน้อย(สิงห์ประชาวิทยาคาร)	เขื่องใน
29	บ้านแก้งขาว	เขื่องใน
30	บ้านกอก	เขื่องใน
31	บ้านนาแก้วประชาสรรค์	เขื่องใน
32	บ้านทุ่งใหญ่	เขื่องใน
33	ชุมชนสร้างถ่อสามัคคี	เขื่องใน

ที่	โรงเรียน	อำเภอ
34	ชุมชนดอนเชียงโพธิ์รังแรง	เชียงใน
35	บ้านหนองเหล่า(ราษฎร์บำรุงวิทยาคาร)	เชียงใน
36	บ้านเตย**	ม่วงสามสิบ
37	บ้านผาสุกหนองซอแมว	ม่วงสามสิบ
38	บ้านทุ่งมณี(คุรุราษฎร์นุกูล)	ม่วงสามสิบ
39	ชุมชนบ้านหนองซุ่น	ม่วงสามสิบ
40	บ้านน้ำอ้อมฝักระย้า	ม่วงสามสิบ
41	บ้านยางสักกระโพหลุ่ม	ม่วงสามสิบ
42	บ้านนาดีทุ่งเจริญ	ม่วงสามสิบ
43	บ้านหนองไชนก	ม่วงสามสิบ
44	บ้านพระโรจน์(ชนูปถัมภ์)	ม่วงสามสิบ
45	บ้านสร้างมิ่ง	ม่วงสามสิบ
46	บ้านสวนจัว(ราษฎร์ใจดี)	ม่วงสามสิบ
47	ราษฎร์ร่วมแรงรัฐ(กำจัดอุปถัมภ์)	ม่วงสามสิบ
48	บ้านหนองหล่มหนองเหล่า	ม่วงสามสิบ
49	บ้านโพนเมืองมะทัน	ม่วงสามสิบ
50	บ้านดอนแดง	ม่วงสามสิบ
51	บ้านหนองฮาง	ม่วงสามสิบ
52	บ้านหนองหลัก	ม่วงสามสิบ
53	บ้านคำไฮใหญ่	ดอนมดแดง
54	ดอนมดแดง(บ้านดงบัง)	ดอนมดแดง
55	บ้านยางกะเตา	ดอนมดแดง
56	ชุมชนโพนเมืองวิทยา	เหล่าเสือโก้ก
57	บ้านเหล่าเสือโก้ก	เหล่าเสือโก้ก

โรงเรียนที่ไม่มีนักเรียนระดับชั้นมัธยมศึกษาตอนต้น จำนวน 2 โรงเรียน คือ

1. โรงเรียนบ้านกลางใหญ่ อำเภอเชียงใน
2. โรงเรียนบ้านเตย อำเภอม่วงสามสิบ

➤ เครือข่ายสถานศึกษา ในสังกัดสำนักงานเขตพื้นที่การศึกษาประถมศึกษาอุบลราชธานี เขต 1 จำนวน 25 เครือข่าย

เครือข่ายที่	ชื่อเครือข่าย	โรงเรียนในเครือข่าย	หมายเหตุ
เมือง 1	ศรีเมืองอุบล	<ol style="list-style-type: none"> <li>1. อนุบาลอุบลราชธานี</li> <li>2. อุบลวิทยาคม</li> <li>3. มุลินีวิวัตศรีอุบลรัตนารามฯ</li> <li>4. ปทุมวิทยากร</li> <li>5. เมืองอุบล</li> <li>6. วัดท่าวังหิน</li> </ol>	
เมือง 2	ไร่น้อยเมืองอุบล	<ol style="list-style-type: none"> <li>1. บ้านนาเมือง</li> <li>2. บ้านยางลุ่ม</li> <li>3. บ้านปลาตุก</li> <li>4. กิตติญาณอุปถัมภ์</li> <li>5. บ้านนามีน</li> </ol>	
เมือง 3	เซ ชี มูล	<ol style="list-style-type: none"> <li>1. ชุมชนบ้านหนองบ่อ (วิจิตรราษฎร์สามัคคี)</li> <li>2. บ้านมะเขือ</li> <li>3. บ้านท่าสนามชัย</li> <li>4. บ้านจันทะโนน</li> <li>5. บ้านโพนงาม (พูนเพิ่มวิทยาคาร)</li> <li>6. บ้านดงบัง (อาทรราษฎร์บำรุง)</li> <li>7. บ้านท่าบ่อ</li> <li>8. บ้านทุ่งขุนน้อยหนองจันทวิทยา</li> <li>9. บ้านคูเตีอ</li> <li>10. บ้านทัพไทย</li> </ol>	
เมือง 4	หนองขอนปะอาว	<ol style="list-style-type: none"> <li>1. บ้านสร้างหมากแข้ง</li> <li>2. บ้านปะอาว</li> <li>3. บ้านท่าโคม</li> <li>4. บ้านทุ่งขุนใหญ่</li> <li>5. บ้านดอนชี (ศิริจันทรานุสรณ์)</li> <li>6. บ้านเชือก (ทวีปัญญา)</li> <li>7. บ้านหนองไหล (พุทธเพิ่มวัฒนราษฎร์)</li> <li>8. บ้านหนองซ่าง</li> </ol>	
เมือง 5	ขามใหญ่ 8	<ol style="list-style-type: none"> <li>1. บ้านขามใหญ่</li> <li>2. บ้านด้ามพริก</li> <li>3. ประชาสามัคคี</li> <li>4. บ้านหนองปลาปาก</li> <li>5. บ้านนาคูณ</li> <li>6. บ้านหนองหัว</li> <li>7. บ้านหัวคำ</li> </ol>	

เครือข่ายที่	ชื่อเครือข่าย	โรงเรียนในเครือข่าย	หมายเหตุ
เมือง 6	ศรีหัวเรือซีเหล็ก	<ol style="list-style-type: none"> <li>1. บ้านหนองตอแก้ว</li> <li>2. บ้านซีเหล็กคำเจริญ</li> <li>3. บ้านหนองแต้</li> <li>4. บ้านสว่างหนองเสือ</li> <li>5. บ้านหนองก้านคำไผ่</li> <li>6. บ้านหนองมุก</li> <li>7. ชุมชนบ้านหัวเรือ</li> <li>8. บ้านหนองจำนั๊ก</li> <li>9. บ้านสำราญ</li> </ol>	
เมือง 7	กุดลาดห้วยวังนอง หนองกระโสบ	<ol style="list-style-type: none"> <li>1. บ้านปากห้วยวังนอง</li> <li>2. บ้านกระโสบ (เพียรประสิทธิ์วิทยา)</li> <li>3. บ้านหมากมี</li> <li>4. บ้านเค็ง</li> <li>5. บ้านโนนบ่อหวายดินดำ</li> <li>6. บ้านนาคำ</li> <li>7. บ้านค้อกุดลาด</li> <li>8. บ้านปากน้ำ</li> <li>9. บ้านผาแก้ว</li> </ol>	
เชียงใหม่ 1	เชียงใหม่ท่าไห	<ol style="list-style-type: none"> <li>1. เชียงใหม่ (เจริญราษฎร์)</li> <li>2. บ้านกุดกะเสียน</li> <li>3. ไทยรัฐวิทยา 28 (บ้านจานเชียงใหม่)</li> <li>4. บ้านท่าไห (ไทรทอง)</li> <li>5. บ้านโนนจานหนองแสง</li> <li>6. บ้านท่าค้อ</li> </ol>	
เชียงใหม่ 2	พระธาตุตุงใหญ่	<ol style="list-style-type: none"> <li>1. ชุมชนสร้างถ่อสามัคคี</li> <li>2. บ้านปลาฝา</li> <li>3. ชุมชนบ้านดอนเชียงโत्रังแร้ง</li> <li>4. บ้านศรีบัว</li> <li>5. บ้านหนองเชื่อม</li> <li>6. บ้านหนองหล่มหนองเชื่อมใต้</li> <li>7. บ้านขามป้อม</li> <li>8. บ้านกุดตากล้า</li> <li>9. สหธาตุสามัคคี (บำเพ็ญพิทยาคาร)</li> </ol>	
เชียงใหม่ 3	ฟากซี	<ol style="list-style-type: none"> <li>1. บ้านนาคำใหญ่ (ราษฎร์บริหาร)</li> <li>2. บ้านแสงน้อย</li> <li>3. บ้านป่าข่า</li> <li>4. บ้านแดงหม้อ</li> <li>5. บ้านทุ่ง</li> <li>6. บ้านบุตร</li> </ol>	

เครือข่ายที่	ชื่อเครือข่าย	โรงเรียนในเครือข่าย	หมายเหตุ
		7. บ้านทัน 8. บ้านดินดำคำไฮ (หาญคุรุราษฎร์สามัคคี) 9. บ้านธาตุน้อย (สิงห์ประชาวิทยาคาร)	
เชิงใน 4	ไทยค้อทอง	1. บ้านค้อทอง (อำไพวิทยาคาร) 2. บ้านนาโพธิ์ (คุรุราษฎร์สามัคคี) 3. บ้านหนองขุ่น 4. บ้านหัวทุ่งประชาสรรค์ 5. ชุมชนกลางแก้งส้มป่อย 6. บ้านไทยโพนทราย 7. บ้านทุ่งใหญ่ 8. บ้านโพนทอง (แสงราษฎร์สามัคคี) 9. บ้านโนนคู่	
เชิงใน 5	กอกโนนรังกลางใหญ่	1. บ้านกอก 2. บ้านนาแก้วประชาสรรค์ 3. บ้านกลางใหญ่ 4. ประชาณุเคราะห์วิทยา 5. บ้านไผ่ 6. บ้านโนนรัง 7. บ้านนาผาย 8. บ้านแก้งขาว	
เชิงใน 6	ศรียางเหล่า	1. บ้านโพนเมือง (สุภวิทยา) 2. บ้านหนองเหล่า (ราษฎร์บำรุงวิทยาคาร) 3. บ้านคูขาด (ศรีวิทยาคาร) 4. บ้านปาก่อ 5. บ้านศรีสุข 6. บ้านหนองห้างหนองวาง 7. บ้านอีต้อม 8. บ้านเค็งนาดี 9. บ้านคูน้อย 10. บ้านก่อแสนสำราญสามัคคี 11. บ้านโพนสิม (เสมาพิทยา) 12. บ้านฝักแว่น (ฝักแว่นวิทยาคาร) 13. บ้านยางซึ้ง 14. บ้านคำสมอ (ศรีศึกษา)	
เชิงใน 7	ก่อเอ้หัวดอน	1. บ้านยางน้อย (พรหมพิทยา) 2. บ้านพิบ 3. บ้านก่อ 4. บ้านเอ้ 5. บ้านโนนโพธิ์	



เครือข่ายที่	ชื่อเครือข่าย	โรงเรียนในเครือข่าย	หมายเหตุ
		6. บ้านดงยาง 7. บ้านท่าลาด 8. บ้านนามน 9. บ้านโนนใหญ่ (โอบาสพิทยาคาร) 10. บ้านแหม (ธรรมเสนานุสรณ์) 11. บ้านวังอ้อ (ยอดสังข์วิทยาการ)	
เชิงใน 8	ชีทวนหัวดอน	1. บ้านชีทวน 2. บ้านหวาง 3. บ้านหนองฮีหนองแคน 4. บ้านหนองโนหนองคู 5. บ้านท่าศาลา 6. บ้านเสียม (เสียมทองวิทยาการ) 7. ศรีศึกษา	
ม่วงสามสิบ 1	ปัญญาม่วงหนองเหล่า	1. ม่วงสามสิบ (อำนวยการปัญญา) 2. บ้านเทพา 3. บ้านเหล่าข้าวดอนก่อ 4. บ้านหนองซอนดอนยุง 5. บ้านตำแย 6. บ้านหนองคูโนนค้อหนองหัวลิง 7. บ้านหนองหล่มหนองเหล่า 8. บ้านโพนเมืองมะทัน 9. บ้านวังมนเดือยไก่อ 10. บ้านดอนแดง 11. บ้านทุ่งใต้	
ม่วงสามสิบ 2	เกษมสีมา	1. บ้านหนองฮาง 2. บ้านนาไร่ใหญ่ 3. บ้านเหล่าบาก 4. บ้านดอนประทาย 5. บ้านหนองคูทรายมูล 6. บ้านทุ่งมณี (คุรุราษฎร์นุกูล) 7. บ้านนาเลิง 8. บ้านหนองบัวดอนส้มป่อย 9. บ้านฝื่อ 10. บ้านโนนรังใหญ่ 11. ประชาสามัคคี 12. บ้านหนองมะทอ 13. บ้านไผ่ใหญ่ 14. บ้านแสงไผ่	

เครือข่ายที่	ชื่อเครือข่าย	โรงเรียนในเครือข่าย	หมายเหตุ
ม่วงสามสิบ 3	เหล่าบกยางโยภาพ	<ol style="list-style-type: none"> <li>1. ชุมชนบ้านหนองซุ่น</li> <li>2. บ้านโนนรังน้อย</li> <li>3. บ้านยางโยภาพ</li> <li>4. บ้านน้ำอ้อมฝักกระยา</li> <li>5. บ้านสองห้อง (คุรุราษฎร์สามัคคี)</li> <li>6. บ้านเศรษฐี</li> <li>7. บ้านหนองหลัก</li> <li>8. บ้านสงยางดอนไม้คูณ</li> <li>9. บ้านโนนชาติยุง</li> <li>10.บ้านขมิ้น</li> </ol>	
ม่วงสามสิบ 4	หนองเมืองคุมใหญ่	<ol style="list-style-type: none"> <li>1. บ้านคุมใหญ่ดงยาง</li> <li>2. บ้านบัวยาง</li> <li>3. ชุมชนบ้านหนองแสง</li> <li>4. บ้านท่าลาด</li> <li>5. บ้านสร้างมีง</li> <li>6. บ้านสวนจัว (ราษฎร์ใจดี)</li> <li>7. บ้านหนองเมืองน้อย</li> <li>8. ราษฎร์ร่วมแรงรัฐ (กำจัดอุปถัมภ์)</li> <li>9. บ้านนาขามดอนตัว</li> </ol>	
ม่วงสามสิบ 5	หนองข้างเตย	<ol style="list-style-type: none"> <li>1. บ้านเตย</li> <li>2. บ้านหนองเค็ม</li> <li>3. บ้านโนนขวางนายูง</li> <li>4. ชุมชนบ้านน้ำคำแดง (มนต์ชัยเวทย์วิวัฒน์)</li> <li>5. บ้านน้ำคำน้อย</li> <li>6. บ้านคำเก็งหนองจิก</li> <li>7. บ้านผาสุกหนองซอแมว</li> <li>8. บ้านพระโรจน์ (ชนูปถัมภ์)</li> <li>9. บ้านหนองข้าง (ประชาสามัคคี)</li> <li>10.บ้านหนองแสงหนองเม็ก</li> <li>11.บ้านไพบูลย์</li> </ol>	
ม่วงสามสิบ 6	ไข่นกยางสักแพง	<ol style="list-style-type: none"> <li>1. บ้านหนองแฝกยางเครือ</li> <li>2. บ้านยางสักกระโพหลุ่ม</li> <li>3. บ้านยางเทิง</li> <li>4. บ้านนาดีทุ่งเจริญ</li> <li>5. บ้านแคน (ประชาสามัคคี)</li> <li>6. บ้านหนองบัวแดง</li> <li>7. บ้านโพนแพง</li> <li>8. บ้านเปิดฟากทุ่ง</li> <li>9. บ้านฝั่ง (สามัคคี)</li> </ol>	

เครือข่ายที่	ชื่อเครือข่าย	โรงเรียนในเครือข่าย	หมายเหตุ
		10.บ้านสมบูรณ์ (เบญจานุเคราะห์) 11.บ้านก้อบึง 12.บ้านบก (วงศ์ที่ประชาราษฎร์สามัคคี) 13.บ้านหนองไข่นก	
เหล่าเสือโก้ก 1	<b>พยัคฆ์แดนเหนือ</b> <b>เหล่าเสือ-โพนเมือง</b>	1. บ้านเหล่าเสือโก้ก 2. บ้านเหล่าคำ 3. บ้านนาไผ่ 4. บ้านเป้า 5. บ้านเหล่าแค 6. ชุมชนโพนเมืองวิทยา 7. บ้านขามน้อย 8. บ้านคำไหล 9. บ้านหาด 10.บ้านหนองมะแซว 11.บ้านสร้างถ่อ 12.บ้านธรรมละ 13.บ้านรังแร้ง 14.บ้านดอนกLOYนากลาง	
เหล่าเสือโก้ก 2	<b>พยัคฆ์แดนใต้แพงใหญ่</b> <b>หนองบก</b>	1. บ้านหนองบก 2. บ้านดอนกลางทุ่งคำแต่้ 3. บ้านแต่้เก่า 4. บ้านคำไฮน้อย 5. บ้านนาขมื่น 6. บ้านดุน 7. บ้านแต่้ใหม่ 8. บ้านแพง 9. บ้านจิก 10.บ้านแสง 11.บ้านหนองเป็ด	
ดอนมดแดง 1	<b>ดอนมดแดง</b>	1. บ้านคำไฮใหญ่ 2. บ้านหนองแล้ง 3. บ้านหนองหิน 4. ดอนมดแดง (บ้านดงบัง) 5. บ้านกุดแก้ว 6. บ้านยาง 7. บ้านวังพระวังไฮ 8. บ้านแคน (สมเด็จพระปฐมภักดิ์)	

เครือข่ายที่	ชื่อเครือข่าย	โรงเรียนในเครือข่าย	หมายเหตุ
ดอนมดแดง 2	ท่าเมืองเหล่าแดง	1. บ้านท่าเมือง 2. บ้านยางกะเดา 3. บ้านสว่างโนนสว่าง 4. บ้านไธนาดี 5. บ้านกระบูน 6. บ้านท่าศิลา 7. บ้านเหล่าแดง 8. บ้านค้อ 9. บ้านท่าลาดหนองหล่มยางนกหอ	

## คณะผู้จัดทำ

### ที่ปรึกษา

- |                             |   |
|-----------------------------|---|
| 1. นายเข้มพรชัย ทองน้อย     | รองผู้อำนวยการสำนักงานเขตพื้นที่การศึกษาประถมศึกษาอุบลราชธานี เขต 1 |
| 2. นายสุบรรณ ลาลา           | รองผู้อำนวยการสำนักงานเขตพื้นที่การศึกษาประถมศึกษาอุบลราชธานี เขต 1 |
| 3. นายธวัชชัย ถิษฐ์ศรี      | รองผู้อำนวยการสำนักงานเขตพื้นที่การศึกษาประถมศึกษาอุบลราชธานี เขต 1 |
| 4. นายอภิรักษ์ทิพย์ แกระหัน | รองผู้อำนวยการสำนักงานเขตพื้นที่การศึกษาประถมศึกษาอุบลราชธานี เขต 1 |

### คณะทำงาน

- |                          |   |
|--------------------------|---|
| 1. นายเข้มพรชัย ทองน้อย  | รองผู้อำนวยการสำนักงานเขตพื้นที่การศึกษาประถมศึกษาอุบลราชธานี เขต 1 |
| 2. นางอุณรัตน์ ลาผ่าน    | ผู้อำนวยการกลุ่มนโยบายและแผน  |
| 3. นายประสาน พิลาศาสตร์  | นักวิเคราะห์นโยบายและแผนชำนาญการ                                    |
| 4. นางสาวสุกัญญา นามแก้ว | นักวิเคราะห์นโยบายและแผนชำนาญการ                                    |
| 5. นางวรรณุช ศรีพุทธิบาล | นักวิเคราะห์นโยบายและแผนชำนาญการ                                    |
| 6. นายทศพร ขาววงษ์       | นักวิเคราะห์นโยบายและแผนปฏิบัติการ                                  |
| 7. นางวาสนา มุสิกสาร     | เจ้าพนักงานธุรการชำนาญงาน   |

### ผู้รวบรวม/เรียบเรียง

- |                 |                                    |
|-----------------|------------------------------------|
| นายทศพร ขาววงษ์ | นักวิเคราะห์นโยบายและแผนปฏิบัติการ |
|-----------------|------------------------------------|